



# 城西国際大学

## 2027年度 学生募集要項

- 国際人文学部／国際文化学科  
／国際交流学科
- 観光学部／観光学科
- 経営情報学部／総合経営学科
- メディア学部／メディア情報学科
- 健康科学部／福祉総合学科  
／理学療法学科  
／看護学科

### 入力・記入上の注意

- 1) はじめに一通り熟読してください。さらに必要なところを読み返して、入力違い、書き違い、思い違いのないように十分注意してください。
- 2) 出願書類で記入が必要なものは、**黒のボールペン**を使用してください(摩擦熱により消えるペンを使用不可)。  
※欄には記入しないでください。
- 3) 志願票は入学検定料納入後インターネット出願サイトから、表示されたPDFファイルをA4サイズの紙に印刷してください。印刷された志願票を他の出願書類と一緒に定められた日までに送付してください。  
※本学HPよりダウンロードした出願書類(PDFファイル)は特に指定がない限りA4サイズの紙に印刷してください。
- 4) 受験票は選考日の概ね3～4日前から、大学入学共通テスト利用の受験票は出願書類提出期間締切日の概ね5日後からインターネット出願サイトよりダウンロードが可能になります。受験票は必ず白紙のA4用紙にタテ方向で印刷(カラー、白黒どちらでも可)し、受験番号を確認してください。

※「個人情報保護法」の施行に伴い、本学では、学内における学生個人の情報に利用・管理方法の再確認を行うとともに、個人情報の管理に最善の注意を払って取り組んでいます。

入学試験での提出書類の記載事項については、次のとおり利用します。

1. 入学試験に関する資料作成のため
2. 合格者及び入学決定者への諸連絡のため
3. 入学後の学籍管理、学習指導及び学生支援関係の業務に利用するため
4. 志願者の在籍校(出身校)に、教育上必要な場合に入試結果等の通知のため

なお、上記の業務について、その一部を業者に委託する場合があります。その場合、個人情報の預託にあたり、個人情報保護水準が十分な業者を選定します。

■入試に関する問い合わせ先

### 城西国際大学 入試課

〒283-8555 千葉県東金市求名(ぐみょう)1番地  
TEL.0475-55-8855 FAX.0475-53-2194

# 城西国際大学の建学の精神、教育理念、ポリシー

## 建学の精神

学問による人間形成

## 教育理念

国際社会で生きる人間としての人格形成

## 入学者受け入れの方針(アドミッション・ポリシー)

### 1. 城西国際大学が求める人物像

城西国際大学の建学の精神「学問による人間形成」及び教育理念「国際社会で生きる人間としての人格形成」に共感し、次のような意欲のある人を広く求めます。

- 国際社会・地域社会・産業界等に貢献したい人
- 社会が求める教養と専門的な知識・技能を修得したい人
- 多様な文化・価値が共生する社会において、他者と積極的にコミュニケーションを取りたい人

### 2. 入学者選抜の基本方針

アドミッション・ポリシーを具現化するために、以下の入学試験を実施します。

#### 総合型選抜

当該学部学科の教育目的に共感を示し、その資質と能力を本学で発揮することに意欲的な人を対象とします。

#### 学校推薦型選抜(指定校、公募制)

本学が求める基準を満たし、かつ学校長などが推薦する人を対象とします。

#### 一般選抜

当該学部学科の教育目的に対し共感を示し、その資質と能力を有する人を対象とします。

#### 大学入学共通テスト利用入学試験

大学入学共通テストを受験し、本学を志望する人を対象とします。

### 3. 入学までに学習しておくこと

本学入学後の専門知識や技能の修得に必要な基礎学力および協働的に学ぶための基礎的なコミュニケーション力を身につけてください。また、国際社会における出来事に関心を持ち、高い倫理観とグローバルな視点を身につけてください。

この全学方針のもと、各学部・学科の方針は別に定めます。

## はじめに

この学生募集要項には出願手続きから入学手続き完了までのすべてを記載しています。受験上の注意事項や選考会場案内図なども記載していますので、選考当日はこの「学生募集要項」を持参してください。

また、出願前にアドミッション・ポリシーを熟読してください。

### 受験上の注意事項

1. 選考当日は、受験票記載の指定された選考会場以外での受験はできません。
2. 選考当日は、指定された時刻までに指定の試験室に入室してください。
3. 選考会場の試験室等は、選考会場の入り口に掲示するなどしてお知らせします。時間に余裕をもって行動してください。
4. 選考会場の入り口で受験票の提示を求められる場合があります。
5. 受験票は、机の上に表示している受験番号票に並べて置き、筆記用具以外はカバン等にしまってください。
6. 受験票を忘れた場合は、選考当日に「仮受験票」の交付を受けてください。仮受験票の交付場所は、選考会場にて掲示等で指示します。
7. 受験票、筆記用具(HBまたはHBより濃い鉛筆・プラスチック消しゴム)を必ず持参してください。
8. 選考会場での上履きは不要です。
9. 試験室に入室する際は、携帯電話、スマートフォン、ウェアラブル端末等の電子機器類の電源を切り、カバン等にしまってから入室してください。身につけていたり、手元にあった場合も不正行為となることがあります。
10. 試験中は、監督者の指示に従ってください。
11. 選考会場までは公共交通機関を利用してください(本学シャトルバスは利用できません)。

- 希望する方には一般選抜の過去問題を公開しています。  
過去問題を参照したい方は、本学HPにて確認してください。  
(城西国際大学HP>「入試情報」>「過去問題」に掲載)



- 各選抜実施にあたっては、必要と認める範囲で「入試過去問題活用宣言」に参加している大学の入試過去問題を一部改変もしくはそのまま使用して出題することがあります。必ず使用するとは限りません。  
「入試過去問題活用宣言」についての詳細は、以下のURLにて確認してください。

<https://www.nyushikakomon.jp>

## INDEX

●城西国際大学の建学の精神、教育理念、ポリシー	3	●健康科学部(福祉総合学科)	64
●はじめに・受験上の注意事項	4	入試方式と募集人員	65
●INDEX	5	総合型選抜	66
●入学検定料・インターネット出願手続	6	学校推薦型選抜(公募制推薦)	70
		一般選抜(Wエントリー選抜)	72
		一般選抜(大学入学共通テスト利用)	74
●国際人文学部(国際文化学科・国際交流学科)	12		
入試方式と募集人員	13	●健康科学部(理学療法学科)	76
総合型選抜	14	入試方式と募集人員	77
学校推薦型選抜(公募制推薦)	18	総合型選抜	78
一般選抜(Wエントリー選抜)	20	学校推薦型選抜(公募制推薦)	82
一般選抜(大学入学共通テスト利用)	22	一般選抜(Wエントリー選抜)	86
		一般選抜(大学入学共通テスト利用)	88
●観光学部(観光学科)	24		
入試方式と募集人員	25	●健康科学部(看護学科)	90
総合型選抜	26	入試方式と募集人員	91
学校推薦型選抜(公募制推薦)	30	総合型選抜	92
一般選抜(Wエントリー選抜)	32	学校推薦型選抜(公募制推薦)	94
一般選抜(大学入学共通テスト利用)	34	一般選抜(高得点2科目)	96
		一般選抜(大学入学共通テスト利用)	98
●経営情報学部(総合経営学科)	36		
入試方式と募集人員	37	●合格発表・入学手続・入学許可書・学費振替制度	100
総合型選抜	38	●学費等納付金	101
学校推薦型選抜(公募制推薦)	42	●入学前課題・教育ローン	104
一般選抜(Wエントリー選抜)	44	●寄付金の募集・入学辞退・一般入学試験に係る成績開示請求	105
一般選抜(大学入学共通テスト利用)	46	●選考会場	106
●メディア学部(メディア情報学科)	48		
入試方式と募集人員	49		
総合型選抜	50		
学校推薦型選抜(公募制推薦)	54		
一般選抜(Wエントリー選抜)	60		
一般選抜(大学入学共通テスト利用)	62		

# 入学検定料・インターネット出願手続

この募集要項に記載されている入試についてはすべてインターネット出願です。  
<https://www.jiu.ac.jp/online-application/shutsugan>



にアクセスしてください。(城西国際大学HP>「入試情報」>「インターネット出願」に掲載)

(注) 出願志願票の印刷は、以下のStep2の入学検定料の払込み終了後に可能となります。

**入学検定料 35,000円** / **大学入学共通テスト利用 15,000円**  
**・総合型選抜第3期(基礎能力型)**

## インターネット出願の全体の流れ

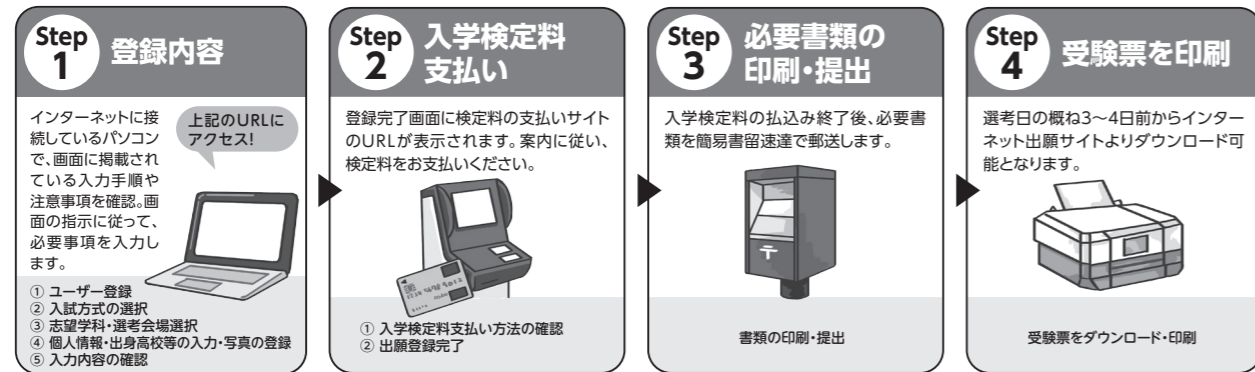

## Step 1-1 ユーザー登録

- ◎ はじめて出願する方は「ユーザー登録」を行ってください。
- ◎ すでにユーザー登録が済んでいる方は「マイページログイン」をクリックしてください。

## Step 1-2 入試方式の選択

- ◎ 該当する受験方法を選択  
 該当する入試方式を確認の上、選択してください。

## Step 1-3 志望学科・選考会場選択

- ◎ 志望学科選択
  - ※ 「第2志望学科」を選択した場合でも、1回分のみの入学検定料で出願可能です。
  - ※ メディア情報学科以外を「第1志望学科」とする場合、メディア情報学科のいずれのコースも「第2志望学科」として選択することはできません。
  - ※ 「第2志望学科」の選択が無い場合、選考結果(出願書類、面接や筆記試験内容など)を加味し、本学が指定する隣接領域例内の学科間や、他の学科で「振替合格」とする場合があります。
  - ※ 「第2志望学科」で、理学療法学科、看護学科を選択することはできません。
  - 〈隣接領域例〉
    - ① 国際文化学科、国際交流学科、観光学科
    - ② 総合経営学科、観光学科
    - ③ メディア情報学科、観光学科
    - ④ メディア情報学科、総合経営学科
    - ⑤ 理学療法学科、福祉総合学科
    - ⑥ 看護学科、福祉総合学科

大学入学共通テスト利用を選択した場合、大学入学共通テスト成績請求番号が必要になります。  
 大学入学共通テスト会場コード・受験番号を記入してください。

- ◎ 選考会場選択

## Step 1-4

### 出身学校・個人情報等の入力

- ◎ 以下の必須項目を漏れなく入力
  - 出身高校の選択
  - 基本情報 氏名(カナ・漢字)・生年月日・性別など
  - 住所・連絡先 郵便番号・都道府県・市郡区・町番地・電話番号・メールアドレス
  - 英語外部検定試験種別
  - 出身高校(課程・学科)・卒業(見込)・合格年月

### 写真の登録

## Step 1-5

### 出願登録情報の確認 入学検定料支払い窓口の選択

- ◎ 以下の項目を確認
  - 写真
  - 入試方式
  - 出願情報(入試日程・学科内容・選考会場など)
  - 基本情報 氏名(カナ・漢字)・生年月日・性別
  - 住所・連絡先
  - 英語外部検定試験種別(J特待生対象者のみ)
  - 出身高校など
  - 入学検定料総合計

一般選抜と大学入学共通テスト利用に限り同一期間の入試において複数の学科に出願すると入学検定料が減額されます。

#### 複数出願減額制(セット割)の併願例

一般選抜1学科35,000円+大学入学共通テスト利用1学科15,000円-3,000円減額=合計47,000円 -50,000円  
 一般選抜1学科35,000円+一般選抜1学科35,000円-4,000円減額=合計66,000円 -70,000円  
 大学入学共通テスト利用1学科15,000円+大学入学共通テスト利用1学科15,000円-2,000円減額=合計28,000円 -30,000円

# 入学検定料支払い方法のご案内

Step 2

## 検定料の支払い方法を選択し、支払い情報を確認

コンビニ・ATMでの支払いを選択した際は、支払い情報を取得  
※支払い情報は、支払いをする際に必要な情報ですので、必ずメモを取るか印刷してください。

## 選択した支払い方法で入学検定料を支払う

【クレジットカードで支払う場合】

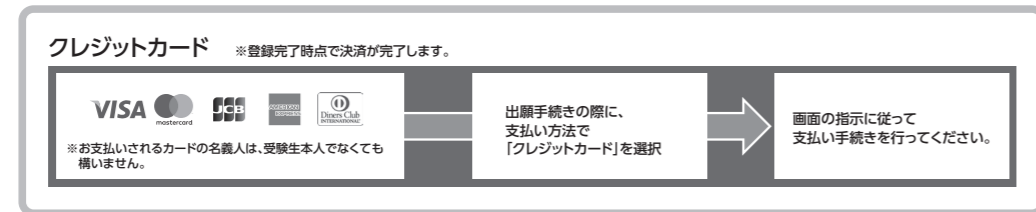

【コンビニエンスストアで支払う場合】

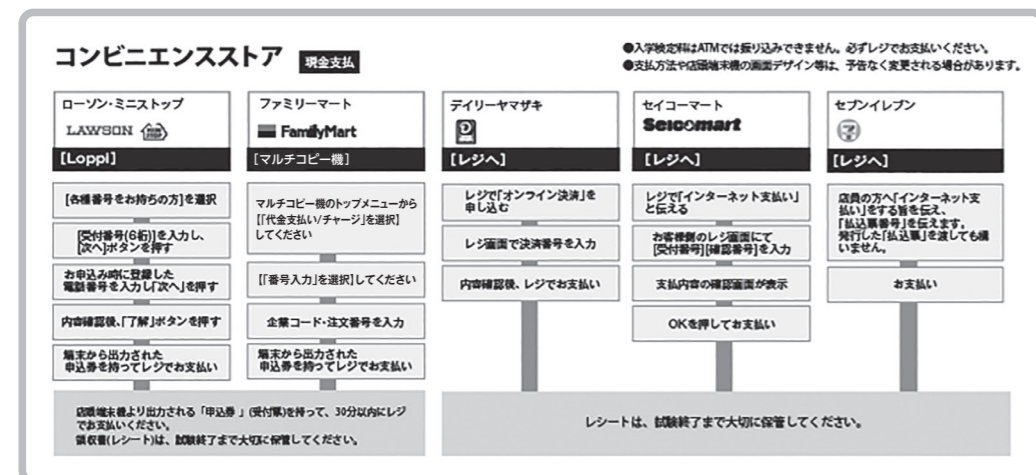

【ATMで支払う場合】

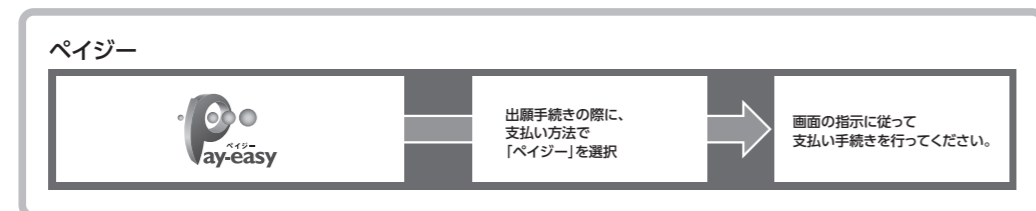

※「支払う際に必要な番号」は、登録完了後の「入学検定料払込方法」及び「払込票メール」に記載されています。  
 ※受け取った領収書(レシート)は、本学に提出する必要はありません。試験完了まで大切に保管してください。

※入学検定料の支払い後は出願内容の変更は一切できませんので、ご注意ください。  
 ※入金確認に2時間程度かかる場合がありますので、余裕をもってお支払いください。  
 ※詳しくはインターネット出願サイトの「支払い方法」をご確認ください。

**手数料について** ※検定料のほかに手数料が必要で、詳しくはインターネット出願サイトの「支払い方法」をご確認ください。  
 ※複数回出願登録する場合、手数料がそれぞれ必要となります。

**入学検定料支払いに関するお問い合わせ先** 城西国際大学 入試課 【受付時間】(月～金・祝日を除く) 8:30～17:15  
 TEL. 0475-55-8855 ※上記の受付時間以外は電話受付をしておりません。

Step 3

## 書類の印刷・郵送

- 入学検定料の払込み終了後、必要書類を印刷
- 志願票・宛名ラベルを印刷(カラー・白黒印刷どちらでも可)
- 登録確認票(印刷し本人控えとして保管)
- 市販の角型2号封筒(A4が折らずに入るサイズ)に宛名ラベルを貼り、志願票と必要書類を同封し簡易書留速達で郵送

Step 4

## 受験票をダウンロード・印刷

- 受験票は選考日の概ね3～4日前から、大学入学共通テスト利用の受験票は出願書類提出期間締切日の概ね5日後からインターネット出願サイトよりダウンロードが可能となります。
- A4サイズの白紙の用紙に受験票をタテ方向で印刷(カラー、白黒どちらでも可)し、大学共通テスト利用以外は、選考日に必ず持参してください。



# 国際人文学部

## 国際文化学科・国際交流学科

各入試方式の日程、  
選考方法などの実施内容は… [本ページ以降に記載](#)

### ■ 国際人文学部の教育研究上の目的

国際人文学部は、世界の多様性と人間の諸活動についての学際的な教育研究を通じて、語学力と国際的な教養、社会人に必要な知識とスキルを十分に身に付け、国際社会で活躍できる人材を養成する。

### 国際人文学部 国際文化学科

#### ■ 国際文化学科の教育研究上の目的

国際文化学科は、多様な地域の言語、文化、社会に係る知識と比較の観点に基づく学際的な教育研究を通じて、国際的な視野をもって語学力と異文化理解力に優れ、柔軟な発想と行動力を備えた人材を養成する。

#### ■ 国際文化学科が求める人物像(アドミッション・ポリシー)

国際文化学科では、本学科の教育方針に共感し、以下のいずれかに当てはまる人を求めます。

- ・自身の思考や意見をわかりやすくまとめ、伝えることを目指す人
- ・必要な情報を適切な方法で収集・選別し、活用することを目指す人
- ・日本及び世界の文化、社会、政治、経済に強い関心がある人
- ・多様な文化背景を持つ人々との関わりから日本及び世界の文化・生活・社会などを学ぶ意欲がある人
- ・様々な言語に興味があり、世界の人々をつながりたいと思っている人
- ・学習意欲を持ち、論理的な思考力、問題解決能力を身につけることに熱意がある人

### 国際人文学部 国際交流学科

#### ■ 国際交流学科の教育研究上の目的

国際交流学科は、国際社会を構成する多様な人々の諸活動や諸課題に関わる人文社会系の教育研究を学際的にを行い、実践的な語学力、国際交流のための知識及びコミュニケーション能力を身に付けた人材を養成する。

#### ■ 国際交流学科が求める人物像(アドミッション・ポリシー)

国際交流学科では、本学科の教育方針に共感し、以下のいずれかに当てはまる人を求めます。

- ・国内外の様々な言語を話す人々と、適切なコミュニケーションを通して協働できるようになりたい人
- ・国内外の多様な背景をもつ人々と、国際社会が向き合う様々な課題の解決に向けて協力していきたい人
- ・高等学校までの基本的な学習内容を幅広く修得し、国内外の国際的な場での活躍を目指す人

#### ■ 入学者選抜の方針(国際文化学科・国際交流学科 共通)

以下の入学試験により、特に学力を構成する3要素である「知識・技能」、「思考力・判断力・表現力」、「主体性・多様性・協働性」について多面的かつ総合的に評価します。

##### (1) 総合型選抜

本学科が求める学生像を理解し、本学科での学修に主体的に取組み、自らの資質や能力を発揮しようとする意欲ある者を求めます。総合型選抜は、課題評価型、活動評価型、基礎能力型の各方式により実施し、知識・技能、思考力・判断力・表現力、主体性をもって多様な人々と協働して学ぶ態度を多面的・総合的に評価します。

- ・課題評価型では、提示された課題への取り組みおよび面接により、課題の理解の深さおよび論理性を含む思考力・判断力・表現力、ならびに知識・技能とその活用力、探究姿勢や主体性、協働性および学修への意欲等を総合的に評価します。
- ・活動評価型では、活動報告書および面接により、これまでの活動内容や成果およびその過程で得た学びをもとに、知識・技能の活用力、思考力・判断力・表現力、主体性、継続力、自己省察の姿勢、協働性ならびに本学科での学修との関連性および学修への意欲等を総合的に評価します。
- ・基礎能力型では、基礎能力テストおよび面接により、本学科での学修に必要な基礎的な知識・技能およびその活用力、思考力・判断力・表現力、主体性をもって多様な人々と協働して学ぶ態度、学修への意欲および目的意識を総合的に評価します。

##### (2) 学校推薦型選抜(指定校、公募制)

本学科が求める学生像を理解し、本学科が定める基準を満たし、かつ学校長などが推薦する人を対象とします。出願書類や推薦書、資格・検定試験の成績などの提出書類では知識・技能、思考力・判断力・表現力を評価します。面接では主体性・多様性・協働性や意欲・目的意識を主に評価します。

##### (3) 一般選抜(一般選抜、大学入学共通テスト利用)

[一般選抜]

本学科での教育を受けるための資質と能力を有する人を対象とします。本学独自の学力検査と出願書類において知識・技能、思考力・判断力・表現力を主に評価します。本学独自の学力検査は、募集要項に示した教科・科目の成績を採用します。

[大学入学共通テスト利用]

本学科での教育を受けるための資質と能力を有する人を対象とします。学力検査(大学入学共通テスト)と出願書類において知識・技能、思考力・判断力・表現力を主に評価します。学力検査(大学入学共通テスト)は、募集要項に示した教科・科目の成績を採用します。

### ■ 入試方式と募集人員(国際人文学部 国際文化学科:入学定員80名/国際交流学科:入学定員80名)

学 部	学 科	入試方式	募集人員
国際人文学部	国際文化学科	総合型選抜(第1期)	20名 (スポーツ総合型選抜を含む)
		総合型選抜(第2期)	
		総合型選抜(第3期)	
		総合型選抜(第4期)	
		総合型選抜(第5期)	
		学校推薦型選抜(公募制推薦)(第1期)	5名
		学校推薦型選抜(公募制推薦)(第2期)	
		一般選抜(Wエントリー選抜)A日程	15名
		一般選抜(Wエントリー選抜)B日程	
		一般選抜(Wエントリー選抜)C日程	
	一般選抜(大学入学共通テスト利用 第1期)	8名	
	一般選抜(大学入学共通テスト利用 第2期)		
	一般選抜(大学入学共通テスト利用 第3期)		
	国際交流学科	総合型選抜(第1期)	20名 (スポーツ総合型選抜を含む)
		総合型選抜(第2期)	
総合型選抜(第3期)			
総合型選抜(第4期)			
総合型選抜(第5期)			
学校推薦型選抜(公募制推薦)(第1期)		5名	
学校推薦型選抜(公募制推薦)(第2期)			
一般選抜(Wエントリー選抜)A日程		10名	
一般選抜(Wエントリー選抜)B日程			
一般選抜(Wエントリー選抜)C日程			
一般選抜(大学入学共通テスト利用 第1期)	5名		
一般選抜(大学入学共通テスト利用 第2期)			
一般選抜(大学入学共通テスト利用 第3期)			

### ■ 学校推薦型選抜(指定校推薦)

学 部	学 科	募集人員
国際人文学部	国際文化学科	25名
	国際交流学科	30名

※推薦基準ならびに日程、選考方法などの実施内容は、指定校に直接通知します。

### ■ スポーツ総合型選抜

学 部	学 科	入試方式	募集人員
国際人文学部	国際文化学科	スポーツ総合型選抜(第1期)	20名 (総合型選抜を含む)
		スポーツ総合型選抜(第2期)	
		スポーツ総合型選抜(第3期)	
	国際交流学科	スポーツ総合型選抜(第1期)	20名 (総合型選抜を含む)
		スポーツ総合型選抜(第2期)	
		スポーツ総合型選抜(第3期)	

※スポーツ総合型選抜の日程、選考方法などの実施内容は、別冊の入試要項を参照してください。

### ■ 外国人留学生

学 部	学 科	募集人員
国際人文学部	国際文化学科	5名
	国際交流学科	5名

### ■ 2027年9月入学試験

学 部	学 科	募集人員
国際人文学部	国際文化学科	2名
	国際交流学科	5名

※2027年9月入学試験の日程、選考方法などの実施内容は、2027年4月以降に別冊の入試要項で案内します。

# 総合型選抜 (併願可)

「インターネット出願」は 城西国際大学サイト | <https://www.jiu.ac.jp/online-application/shutsugan> にアクセスして、インターネット出願のボタンをクリックしてください。

## 募集学部・学科および人員

※ **p.13** の入試方式と募集人員を参照してください。

## 出願資格

- 高等学校または中等教育学校を卒業した者および2027年3月卒業見込みの者
- 通常の課程による12年の学校教育を修了した者および2027年3月修了見込みの者
- 学校教育法施行規則第150条の規定により、高等学校を卒業した者と同等以上の学力があると認められる者、または2027年3月31日までにこれに該当する見込みの者で、以下の(1)~(6)のいずれかに該当する者
  - 外国において学校教育における12年の課程を修了した者またはこれに準ずる者で文部科学大臣の指定したもの
  - 文部科学大臣が高等学校の課程と同等の課程を有するものとして認定した在外教育施設の当該課程を修了した者または2027年3月31日までに修了見込みの者
  - 専修学校の高等課程(修業年限が3年以上であること、その他の文部科学大臣が定める基準を満たすものに限り)で文部科学大臣が別に指定するものを文部科学大臣が定める日以後に修了した者または2027年3月31日までに修了見込みの者
  - 文部科学大臣の指定した者
  - 高等学校卒業程度認定試験規則による高等学校卒業程度認定試験に合格した者(旧規定による大学入学資格検定に合格した者を含む)または2027年3月31日までに合格見込みの者
  - 2 学校教育法第90条第2項の規定により大学に入学した者であって、高等学校卒業程度認定審査規則(令和4年文部科学省令第18号)による高等学校卒業程度認定審査に合格した者
- 本学において、個別の入学(出願)資格審査により、高等学校を卒業した者と同等以上の学力があると認めた者で、2027年3月31日までに18歳に達する者

※注 出願資格(6)により、出願を希望する場合は、出願前に審査が必要のため、出願を希望する入学試験の出願締切日の1ヶ月前までに入試課まで相談してください。

上記のいずれかに該当し、なおかつ以下の①~④のいずれかを満たす者

- 「異文化」や「語学」に強い関心をもっている人
- 「資格取得」に意欲をもっている人
- 大学在学中に達成したい目標をもっている人
- 希望している将来の進路を本学で目指したい人

※身体障がいや精神的に支障のある方、受験あるいは修学上特別な配慮が必要とする方は、入試および入学後の学習内容・学習方法・実地研修などに関わりがあるので出願締切の1ヶ月前までを目途に入試課に問い合わせてください。その後の期間でも問い合わせは可能ですが、特別な配慮に対応できない場合がありますので注意してください。  
※他大学等との併願を認めます。

## 日程

※以下の表に○が付いている入試区分の中から志望するものを選び、インターネット出願時に登録のうえ、出願してください。  
同一の出願期において異なる区分の総合型選抜に出願することはできません。

	課題評価型	基礎能力型	活動評価型	インターネット出願登録可能期間	出願期間(書類提出期間)必着	選考日	合格発表日	入学手続締切日
第1期	○		○	2026年8月6日(木)~9月8日(火)	2026年9月1日(火)~9月9日(水)	9月19日(土)	11月3日(火) (1次発表10月1日(木))	11月17日(火)
第2期	○		○	2026年9月7日(月)~10月6日(火)	2026年9月28日(月)~10月7日(水)	10月17日(土)	11月3日(火)	11月17日(火)
第3期	○	○	○	2026年10月9日(金)~11月10日(火)	2026年11月2日(月)~11月11日(水)	11月21日(土)	12月1日(火)	12月15日(火) ※基礎能力型のみ 2027年1月29日(金)
第4期			○	2026年12月18日(金)~2027年1月19日(火)	2027年1月7日(木)~1月20日(水)	1月31日(日)	2月11日(木)	2月25日(木)
第5期	○			2027年1月25日(月)~2月23日(火)	2027年2月15日(月)~2月24日(水)	3月4日(木)	3月15日(月)	3月19日(金)

- ※出願書類の郵送受付は、出願期間(書類提出期間)締切日必着です。出願書類は簡易書留速達で郵送してください。
- ※インターネット出願は、インターネット出願登録可能期間の間にWEB上で入力・送信し、検定料の振込を完了してください。
- ※なお、振込が完了しないと志願票が印刷できないため、「出願期間(書類提出期間)」の締切日にご注意ください。
- ※窓口受付は、土日祝日を除く9時から16時までに千葉東金キャンパスに限り、入試課に出願書類すべてを持参した場合に受け付けます。
- ※受験票は選考日の概ね3~4日前からインターネット申し込み確認画面からダウンロードが可能となります。受験票は必ず白紙のA4用紙タテ方向で印刷(カラー、白黒どちらでも可)し、選考日に必ず持参してください。
- ※第1期の1次発表は10月1日(木)15時よりWeb出願サイトにて配信。1次通過者には10月2日(金)Web出願サイトにWeb課題をお知らせします。Web課題の締め切りは10月16日(金)です。正式発表として1次通過者へ11月3日(火)15時に合格通知等をWeb出願サイトにて発表します。
- ※合格者は、入学手続締切日までに入学手続のWeb登録と書類提出を完了し、**p.101**の表の「入学手続締切日までの「納付額」を振り込んでください。

## 選考会場

### 千葉東金キャンパス

〒283-8555  
千葉県東金市求名(ぐみょう)1番地

※詳細は、**p.106** を参照してください。

※選考日当日の緊急時の連絡先は、全て城西国際大学入試課(TEL.0475-55-8855)になります。

## 出願書類

- 志願票** インターネットに接続されているPCやスマートフォン等で、画面に掲載されている入力手順や注意事項を出願手順の指示に従って、必要事項を入力し、入学検定料納入後、表示されたPDFファイルをA4サイズの紙に印刷してください。 **p.6参照**
- 自己推薦書** 本学HPよりダウンロードし、志願者が必ず自筆(黒のボールペン)で、できるだけ詳細に記入してください。
- 調査書**
  - 出身高等学校の調査書
  - 大学入学資格検定合格者、または高等学校卒業程度認定試験合格者は、合格成績証明書を提出してください[免除科目がある場合は、その科目の成績証明書も提出してください]。合格見込みの者は、合格見込成績証明書を提出してください。
  - 上記以外の場合は、出願資格に該当する修了証明書と最終の成績証明書を提出してください。
  - 卒業後5年以上経過したため、高等学校で調査書の取得が困難な場合は、卒業証明書を提出してください。
- 総合型選抜の主旨に合致する書類等**  
提出した書類は返却しません。大切なものや大きなものは、複写や写真等で代替してください(資格の取得証明や課外活動の成果など提出できる書類がある場合に限り提出してください。必ず提出しなければならない書類ではありません)。
- 活動報告書(活動評価型のみ)**  
本学HPよりダウンロードし、志願者が必ず自筆(黒のボールペン)で、できるだけ詳細に記入してください。
- 外国籍の場合** 住民票(在留資格、在留期間等が記載されたもの)を提出してください[住民票に記載された通称名も使用できます]。  
※必要に応じて上記出願書類以外の書類の提出を求める場合があります。  
※出願書類は、選考ごとにそれぞれ1通必要となります。  
※調査書等の書類は、出願前3ヶ月以内に発行されたものを提出してください。  
※各種証明書は、日本語または英語で記載されたものとします。日本語、英語以外で記載された書類には日本語の翻訳文を添付してください。

## 入学検定料および出願手続

※詳細は **p.6** を参照してください。

## 選考方法

課題評価型 (第1、2、3、5期)	(1)書類審査 (2)「課題」への取り組み 「課題」については <b>p.16/p.17</b> に記載しています。 選考当日、「課題」の中から1つを選び、取り組んでいただきます(資料等の持ち込み不可)。(60分) (3)面接 ※(1)~(3)の選考方法により、総合的に判定します。
基礎能力型 (第3期)	(1)書類審査 (2)基礎能力テスト 国語(「現代の国語・言語文化(いずれも古文・漢文を除く)」)(45分) 英語(「英語コミュニケーションI・英語コミュニケーションII・論理・表現I」)(45分) ※解答は「マークシート方式」です。HBまたはHBより濃い鉛筆・プラスチック消しゴムを必ず持参してください。 (3)面接 ※(1)~(3)の選考方法により、総合的に判定します。
活動評価型 (第1、2、3、4期)	(1)書類審査 (2)活動報告書 ※出願時に提出していただきます。 (3)面接 ※第4期のみオンライン面接 ※(1)~(3)の選考方法により、総合的に判定します。

## 時間割

■課題評価型 ※選考当日は、必ず10時20分までに指定された選考会場に入室してください。

時間	10:40~11:40	昼休み	13:00~
項目	「課題」への取り組み		面接

■基礎能力型 ※選考当日は、必ず10時20分までに指定された選考会場に入室してください。

時限	1時限	2時限	3時限
時間	10:40~11:25	12:30~13:15	13:30~
項目	国語	英語	面接

## 活動評価型

※選考当日は、午前の部は10時20分まで、午後の部は12時40分までに指定された面接控室に入室してください。面接時間は受験票で確認してください。  
※第4期のオンライン面接受験者には、選考日の3~4日前を目途に試験時間や受験方法を別途通知します。

時間	10:40~	13:00~
項目	午前の部 面接	午後の部 面接

## 特待生制度

総合型選抜基礎能力型(第3期)において、特待生制度を実施します。基礎能力テストの得点率が70%以上で、面接を含む総合点成績上位者(募集定員内)には、最大4年間の授業料を半額免除します。  
詳細は別冊の特待生制度パンフレット、Webページ(<https://www.jiu.ac.jp/admissions/detail/id=17390>)で確認してください。

※合格発表、入学手続、入学許可書については **p.100** を参照してください。

※入学許可書は、「学費等納付金」の納付と入学手続のWeb登録、「入学手続書類」の郵送を入学手続締切日までに完了した者に発行します。なお、手続きが完了しない場合には入学を許可しません。

## 総合型選抜(課題評価型)課題

以下の課題の中から1つを選び、選考当日に600字以上800字以内でまとめてください。(資料等の持ち込み不可)(60分)

**課題1.** SDGs(Sustainable Development Goals)とは、持続可能でより良い世界を目指す国際目標のことで、世界中の国や機関・グループ・人が17の目標達成に向けてさまざまな取り組みを行っています。その目標のなかから一つ選び、その達成のためにあなたが現在または将来において貢献できると考えることを具体的に説明してください。

〈SDGs の17目標〉

- |                        |                       |
|------------------------|-----------------------|
| 1. 貧困をなくそう             | 10. 人や国の不平等をなくそう      |
| 2. 飢餓をゼロに              | 11. 住み続けられるまちづくりを     |
| 3. すべての人に健康と福祉を        | 12. つくる責任つかう責任        |
| 4. 質の高い教育をみんなに         | 13. 気候変動に具体的な対策を      |
| 5. ジェンダー平等を実現しよう       | 14. 海の豊かさを守ろう         |
| 6. 安全な水とトイレを世界中に       | 15. 陸の豊かさを守ろう         |
| 7. エネルギーをみんなに そしてクリーンに | 16. 平和と公正をすべての人に      |
| 8. 働きがいも経済成長も          | 17. パートナーシップで目標を達成しよう |
| 9. 産業と技術革新の基盤をつくろう     |                       |

**課題2.** 次の選択肢の中から、あなた自身が魅力を感じる文化圏の一つを選び、具体的な例を挙げて、なぜその文化圏に魅力を感じるのかを論じてください。

〈文化圏の選択肢〉

- ① アメリカ合衆国、カナダの北米文化圏
- ② メキシコ、ブラジルなどの中南米文化圏
- ③ ヨーロッパ文化圏

**課題3.** 言語や文化が異なる人とのコミュニケーションにおいて、あなたが大切だと思う「態度」や「姿勢」について述べてください。また、そのような「態度」や「姿勢」はどのように育成することができるかについて、あなた自身の経験と結び付けながら論じてください。

**課題4.** 日本の文学、映像、マンガ、アニメ等の中から、あなたが魅力を感じる作品の一つ挙げ、その魅力を、作品の表現手法(芸術性)と時代背景(社会性)の両面から論じてください。

## 総合型選抜(課題評価型)課題

課題5.「英語」の課題(国際交流学科志願者のみ選択可)

次の英文を読み、各設問に100 words以上で、あなたが望ましいと考える応答を英語で記入してください。

なお、5つすべてに答えてください。(資料等の持ち込み不可)(60分)

A high school student from Canada is coming to Japan to study for one year at your high school. Before coming, Chris would like to ask you a few questions.

Chris: I am so excited about studying in Japan, but I'm worried about a few things. I hope you don't mind answering some of my questions. What is a typical day like in your school?

You: 解答欄 ①に記入してください。

Chris: And what clubs would I be able to join? What do you recommend?

You: 解答欄 ②に記入してください。

Chris: Do you have club activities on the weekends as well? What do you usually do on Sundays and national holidays?

You: 解答欄 ③に記入してください。

Chris: I will be arriving in Japan in July and I wonder when summer vacation is and how long it is, too. Do you recommend traveling around the country by myself?

You: 解答欄 ④に記入してください。

Chris: What are some of the places you think I should definitely visit?

You: 解答欄 ⑤に記入してください。

Chris: Thank you so much for all the information. I'm looking forward to meeting you in person in July.

# 学校推薦型選抜(公募制推薦)

## (併願可)

「インターネット出願」は 城西国際大学サイト <https://www.jiu.ac.jp/online-application/shutsugan> にアクセスして、インターネット出願のボタンをクリックしてください。

### 募集学部・学科および人員

※ **p.13** の入試方式と募集人員を参照してください。

### 出願資格

学校長、進路担当、学年主任、担任などから推薦が得られ、なおかつ下記のいずれかの要件を満たす者

1. 高等学校または中等教育学校を卒業した者および2027年3月卒業見込みの者で、在学中の成績が全体の学習成績の状況(評定平均値)3.0以上、人物、出席状況などが良好な者
2. 2027年3月までに高等学校卒業程度認定試験に合格(見込み)の者で、2027年4月1日現在18歳以上19歳以下の者  
法人格を有する高等学校卒業程度認定試験予備校等の長の推薦が得られる者で、在籍中の成績・人物などが良好な者

※身体の障がいや精神的に支障のある方、受験あるいは修学上特別な配慮が必要とする方は、入試および入学後の学習内容・学習方法・実地研修などに関わりがあるので出願締切の1ヵ月前までを目途に入試課にお問い合わせください。その後の期間でも問い合わせは可能ですが、特別な配慮に対応できない場合がありますので注意してください。  
※他大学等との併願を認めます。

### 日程

	インターネット出願登録可能期間	出願期間(書類提出期間)必着	選考日	合格発表日	入学手続締切日
第1期	2026年10月9日(金)～11月10日(火)	2026年11月2日(月)～11月11日(水)	11月22日(日)	12月1日(火)	12月15日(火)
第2期	2026年11月2日(月)～12月1日(火)	2026年11月23日(月)～12月2日(水)	12月12日(土)	12月22日(火)	2027年1月6日(水)

- ※出願書類の郵送受付は、出願期間(書類提出期間)締切日必着です。出願書類は簡易書留速達で郵送してください。
- ※インターネット出願は、インターネット出願登録可能期間の間にWEB上で入力・送信し、検定料の振込を完了してください。  
なお、振込が完了しないと志願票が印刷できないため、「出願期間(書類提出期間)」の締切日にご注意ください。
- ※窓口受付は、土日祝日を除く9時から16時までに千葉東金キャンパスに限り、入試課に出願書類すべてを持参した場合に受け付けます。
- ※受験票は選考日の概ね3～4日前からインターネット申し込み確認画面からダウンロードが可能となります。受験票は必ず白紙のA4用紙タテ方向で印刷(カラー、白黒どちらでも可)し、選考日に必ず持参してください。
- ※合格者は、入学手続締切日までに入学手続のWeb登録と書類提出を完了し、**p.101**の表の「入学手続締切日まで」の「納付額」を振り込んでください。

### 選考会場

#### 千葉東金キャンパス

〒283-8555  
千葉県東金市求名(ぐみょう)1番地

- ※詳細は、**p.106** を参照してください。
- ※選考日当日の緊急時の連絡先は、全て城西国際大学入試課(TEL.0475-55-8855)になります。

### 出願書類

- (1)志願票 インターネットに接続されているPCやスマートフォン等で、画面に掲載されている入力手順や注意事項を出願手順の指示に従って、必要事項を入力し、入学検定料納入後、表示されたPDFファイルをA4サイズの紙に印刷してください。 **p.6参照**
- (2)推薦書 学校長、進路担当、学年主任、担任などからの推薦書: 本学HPよりダウンロードしてください。  
※高等学校卒業程度認定試験合格(見込み)の者は、法人格を有する高等学校卒業程度認定試験予備校等の長の推薦書を提出してください。
- (3)自己推薦書 本学HPよりダウンロードし、志願者が必ず自筆(黒のボールペン)で、できるだけ詳細に記入してください。
- (4)調査書
  - ①出身高等学校の調査書
  - ②高等学校卒業程度認定試験合格者は、合格成績証明書を提出してください[免除科目がある場合は、その科目の成績証明書も提出してください]。合格見込みの者は、合格見込成績証明書を提出してください。
- (5)外国籍の場合 住民票(在留資格、在留期間等が記載されたもの)を提出してください[住民票に記載された通称名も使用できます]。  
※必要に応じて上記出願書類以外の書類の提出を求める場合があります。  
※出願書類は、選考ごとにそれぞれ1通必要となります。  
※調査書等の書類は、出願前3ヶ月以内に発行されたものを提出してください。  
※各種証明書は、日本語または英語で記載されたものとします。日本語、英語以外で記載された書類には日本語の翻訳文を添付してください。

### 入学検定料および出願手続

※詳細は **p.6** を参照してください。

### 選考方法

- (1)書類審査
- (2)面接

### 時間割

※選考当日は、午前の部は10時20分まで、午後の部は13時20分までに指定された面接控室に入室してください。  
面接時間は受験票で確認してください。

学部	学科	時間	
		10:40～	13:40～
国際人文学部	国際文化学科	午前の部 面接	午後の部 面接
	国際交流学科		

- ※合格発表、入学手続、入学許可書については **p.100** を参照してください。
- ※入学許可書は、「学費等納付金」の納付と入学手続のWeb登録、「入学手続書類」の郵送を入学手続締切日までに完了した者に発行します。なお、手続きが完了しない場合には入学を許可しません。

**国際人文学部 国際文化学科 / 国際交流学科 (特待生入試 A日程(エントリー制))**

# 一般選抜 (Wエントリー選抜)

Wエントリー選抜とは、3科目を受験し、「3科目の合計」と「高得点2科目(外国語を必須とし、その他の高得点1科目を加えた2科目の合計)」の2つの判定方式で審査する入試制度です。合否はそれぞれの判定結果ごとに通知します。

「インターネット出願」は 城西国際大学サイト <https://www.jiu.ac.jp/online-application/shutsugan> にアクセスして、インターネット出願のボタンをクリックしてください。

**募集学部・学科および人員**

※ **p.13** の入試方式と募集人員を参照してください。

**出願資格**

下記のいずれかに該当する者

1. 高等学校または中等教育学校を卒業した者および2027年3月卒業見込みの者
2. 通常の課程による12年の学校教育を修了した者および2027年3月修了見込みの者
3. 学校教育法施行規則第150条の規定により、高等学校を卒業した者と同等以上の学力があると認められる者、または2027年3月31日までにこれに該当する見込みの者で、以下の(1)~(6)のいずれかに該当する者
  - (1) 外国において学校教育における12年の課程を修了した者またはこれに準ずる者で文部科学大臣の指定したもの
  - (2) 文部科学大臣が高等学校の課程と同等の課程を有するものとして認定した在外教育施設の当該課程を修了した者または2027年3月31日までに修了見込みの者
  - (3) 専修学校の高等課程(修業年限が3年以上であること、その他の文部科学大臣が定める基準を満たすものに限る)で文部科学大臣が別に指定するものを文部科学大臣が定める日以後に修了した者または2027年3月31日までに修了見込みの者
  - (4) 文部科学大臣の指定した者
  - (5) 高等学校卒業程度認定試験規則による高等学校卒業程度認定試験に合格した者(旧規定による大学入学資格検定に合格した者を含む)または2027年3月31日までに合格見込みの者
  - (5)の2 学校教育法第90条第2項の規定により大学に入学した者であって、高等学校卒業程度認定審査規則(令和4年文部科学省令第18号)による高等学校卒業程度認定審査に合格した者
  - (6) 本学において、個別の入学(出願)資格審査により、高等学校を卒業した者と同等以上の学力があると認めた者で、2027年3月31日までに18歳に達する者

※注 出願資格(6)により、出願を希望する場合は、出願前に審査が必要のため、出願を希望する入学試験の出願締切日の1ヶ月前までに入試課まで相談してください。

※身体障がいや精神的に支障のある方、受験あるいは修学上特別な配慮が必要とする方は、入試および入学後の学習内容・学習方法・実地研修などに関わりがあるので出願締切の1ヶ月前までを目途に入試課にお問い合わせください。その後の期間でも問い合わせは可能ですが、特別な配慮に対応できない場合がありますので注意してください。

**日程**

	インターネット出願登録可能期間	出願期間(書類提出期間)必着	選考日	合格発表日	入学手続締切日
A日程	2026年12月18日(金)~2027年1月19日(火)	2027年1月7日(木)~1月20日(水)	2月1日(月)	2月11日(木)	2月25日(木)
B日程	2026年12月18日(金)~2027年1月19日(火)	2027年1月7日(木)~1月20日(水)	2月2日(火)	2月11日(木)	2月25日(木)
C日程	2027年1月13日(水)~2月9日(火)	2027年2月1日(月)~2月10日(水)	2月18日(木)	3月2日(火)	3月11日(木)

- ※A日程・B日程、両日の併願受験が可能です。(出願書類および入学検定料はそれぞれ必要になります。)
- ※出願書類の郵送受付は、出願期間(書類提出期間)締切日必着です。出願書類は簡易書留速達で郵送してください。
- ※インターネット出願は、インターネット出願登録可能期間の間にWEB上で入力・送信し、検定料の振込を完了してください。なお、振込が完了しないと志願票が印刷できないため、「出願期間(書類提出期間)」の締切日にご注意ください。
- ※窓口受付は、土日祝日を除く9時から16時までに千葉東金キャンパスに限り、入試課に出願書類すべてを持参した場合に受け付けます。なお、2027年1月16日(土)・1月17日(日)は大学入学共通テスト実施日のため窓口受付はございません。
- ※受験票は選考日の概ね3~4日前からインターネット申し込み確認画面からダウンロードが可能となります。受験票は必ず白紙のA4用紙タテ方向で印刷(カラー、白黒どちらでも可)し、選考日に必ず持参してください。
- ※合格者は、入学手続締切日までに入学手続のWeb登録と書類提出を完了し、**p.101**の表の「入学手続締切日まで」の「納付額」を振り込んでください。

**選考会場**

出願時に希望選考会場を選択してください。なお、東京紀尾井町キャンパス選考会場の収容定員を超えた場合には、千葉東金キャンパス選考会場での受験となります。選考会場については受験票で必ず確認してください。

**千葉東金キャンパス**

〒283-8555  
千葉県東金市求名(ぐみょう)1番地

**東京紀尾井町キャンパス**

3号棟 〒102-0093  
東京都千代田区平河町2-3-20

- ※詳細は、**p.106/p.107** を参照してください。
- ※選考日当日の緊急時の連絡先は、全て城西国際大学入試課(TEL.0475-55-8855)になります。

**出願書類**

- (1) **志願票** インターネットに接続されているPCやスマートフォン等で、画面に掲載されている入力手順や注意事項を出願手順の指示に従って、必要事項を入力し、入学検定料納入後、表示されたPDFファイルをA4サイズの紙に印刷してください。 **p.6参照**
- (2) **調査書**
  - ① 出身高等学校の調査書
  - ② 大学入学資格検定合格者、または高等学校卒業程度認定試験合格者は、合格成績証明書を提出してください[免除科目がある場合は、その科目の成績証明書も提出してください]。合格見込みの者は、合格見込成績証明書を提出してください。
  - ③ 上記以外の場合は、出願資格に該当する修了証明書と最終の成績証明書を提出してください。
  - ④ 卒業後5年以上経過したため、高等学校で調査書の取得が困難な場合は、卒業証明書を提出してください。
- (3) **外国籍の場合** 住民票(在留資格、在留期間等が記載されたもの)を提出してください[住民票に記載された通称名も使用できます]。
  - ※必要に応じて上記出願書類以外の書類の提出を求める場合があります。
  - ※出願書類は、選考ごとにそれぞれ1通必要となります。
  - ※調査書等の書類は、出願前3ヶ月以内に発行されたものを提出してください。
  - ※各種証明書は、日本語または英語で記載されたものとします。日本語、英語以外で記載された書類には日本語の翻訳文を添付してください。

**入学検定料および出願手続**

※詳細は **p.6** を参照してください。

**併願受験**

試験日の異なるすべての一般選抜との併願受験が可能です。また、本学で大学入学共通テストを利用している学部・学科内の併願受験も可能です。この場合、併願学科の出願書類をそれぞれ提出することが必要です。また、同一出願期間の入試において、複数の学科に出願すると、一般選抜(A・B・C日程)の場合は1学科につき2,000円、大学入学共通テスト利用の場合は1学科につき1,000円の減額になります。

**選考科目・選考方法**

学部	学科	選考科目・選考方法	得点
国際人文学部	国際文化学科	①外国語—英語「英語コミュニケーションI・英語コミュニケーションII・論理・表現I」	100点
		②国語—国語「現代の国語・言語文化・論理国語(いずれも古文・漢文を除く)」	100点
		数学—数学「数学I、数学A」	100点
	国際交流学科	③地理歴史—「日本史探究」または「世界史探究」	100点
		公民—「政治・経済」	100点
		「日本史探究」「世界史探究」「政治・経済」の中から1科目選択	
		①から③の3科目を必ず受験し、「3科目(300点満点)」と「高得点2科目〔外国語+高得点1科目〕(200点満点)」の2つの選考方式で判定	

※解答は「マークシート方式」です。HBまたはHBより濃い鉛筆・プラスチック消しゴムを必ず持参してください。

**受験番号**

「3科目の合計」で審査する受験番号が「第1受験番号」、「高得点2科目(外国語+高得点1科目)」で審査する受験番号が「第2受験番号」です。選考当日、選考会場で表記する受験番号は「第1受験番号」です。

**時間割**

※選考当日は、必ず10時20分までに指定された試験室に入室してください。

時限	1時限	2時限	3時限
時間	10:40~11:40	12:40~13:40	14:20~15:20
科目	外国語(100点)	昼休み	国語・数学のいずれか選択(100点)
			「日本史探究」「世界史探究」「政治・経済」から1科目選択(100点)

- ※合格発表、入学手続、入学許可書については **p.100** を参照してください。
- ※入学許可書は、「学費等納付金」の納付と入学手続のWeb登録、「入学手続書類」の郵送を入学手続締切日までに完了した者に発行します。なお、手続きが完了しない場合には入学を許可しません。

※A日程で実施する特待生入試については、別冊の特待生制度パンフレット、Webページ(<https://www.jiu.ac.jp/admissions/detail/id=17390>)で確認してください(インターネット出願登録時にエントリーが必要)。

# 一般選抜 (大学入学共通テスト利用)

「インターネット出願」は 城西国際大学サイト <https://www.jiu.ac.jp/online-application/shutsugan> にアクセスして、インターネット出願のボタンをクリックしてください。

## 募集学部・学科および人員

※ **p.13** の入試方式と募集人員を参照してください。

## 出願資格

2027年度大学入学共通テスト受験案内(願書)に準じます

※身体障がいや精神的に支障のある方、受験あるいは修学上特別な配慮が必要とする方は、入試および入学後の学習内容・学習方法・実地研修などに関わりがあるので出願締切の1ヶ月前までを目途に入試課にお問い合わせください。その後の期間でも問い合わせは可能ですが、特別な配慮に対応できない場合がありますので注意してください。

## 日程

	インターネット出願登録可能期間	出願期間(書類提出期間)必着	選考日	合格発表日	入学手続締切日
第1期	2026年12月18日(金)～2027年1月19日(火)	2027年1月7日(木)～1月20日(水)	本学個別学力 検査を 課さない	2月17日(水)	2月25日(木)
第2期	2027年1月13日(水)～2月9日(火)	2027年2月1日(月)～2月10日(水)		3月2日(火)	3月11日(木)
第3期	2027年1月25日(月)～2月23日(火)	2027年2月15日(月)～2月24日(水)		3月15日(月)	3月19日(金)

- ※出願書類の郵送受付は、出願期間(書類提出期間)締切日必着です。出願書類は簡易書留速達で郵送してください。
- ※インターネット出願は、インターネット出願登録可能期間の間にWEB上で入力・送信し、検定料の振込を完了してください。  
なお、振込が完了しないと志願票が印刷できないため、「出願期間(書類提出期間)」の締切日にご注意ください。
- ※窓口受付は、土日祝日を除く9時から16時までに千葉東金キャンパスに限り、入試課に出願書類すべてを持参した場合に受け付けます。  
なお、2027年1月16日(土)・1月17日(日)は大学入学共通テスト実施日のため窓口受付はおこないません。
- ※受験票は出願書類提出期間締切日の概ね5日後からインターネット申し込み確認画面からダウンロードが可能となります。  
受験票は必ず白紙のA4用紙タテ方向で印刷(カラー、白黒どちらでも可)し、受験番号を確認してください。
- ※合格者は、入学手続締切日までに入学手続のWeb登録と書類提出を完了し、**p.101**の表の「入学手続締切日まで」の「納付額」を振り込んでください。

## 試験会場

大学入試センターが指定する試験場になります。

## 出願方法

大学入学共通テストの成績については、本学では「Web方式」による成績請求を行っています。共通テスト出願サイトで「申込番号」を確認のうえ、本学の出願サイトに入力し、出願登録を行ってください。

## 出願書類

- 志願票** インターネットに接続されているPCやスマートフォン等で、画面に掲載されている入力手順や注意事項を出願手順の指示に従って、必要事項を入力し、入学検定料納入後、表示されたPDFファイルをA4サイズの紙に印刷してください。 **p.6参照**
- 調査書**
  - ①出身高等学校の調査書
  - ②大学入学資格検定合格者、または高等学校卒業程度認定試験合格者は、合格成績証明書を提出してください[免除科目がある場合は、その科目の成績証明書も提出してください]。合格見込みの者は、合格見込成績証明書を提出してください。
  - ③上記以外の場合は、出願資格に該当する修了証明書と最終の成績証明書を提出してください。
  - ④卒業後5年以上経過したため、高等学校で調査書の取得が困難な場合は、卒業証明書を提出してください。
- 外国籍の場合** 住民票(在留資格、在留期間等が記載されたもの)を提出してください[住民票に記載された通称名も使用できます]。  
※必要に応じて上記出願書類以外の書類の提出を求める場合があります。  
※出願書類は、選考ごとにそれぞれ1通必要となります。  
※調査書等の書類は、出願前3ヶ月以内に発行されたものを提出してください。  
※各種証明書は、日本語または英語で記載されたものとし、日本語、英語以外で記載された書類には日本語の翻訳文を添付してください。

## 入学検定料および出願手続

※詳細は **p.6** を参照してください。

## 併願受験

試験日の異なるすべての一般選抜との併願受験が可能です。また、本学で大学入学共通テストを利用している学部・学科内の併願受験も可能です。この場合、併願学科の出願書類をそれぞれ提出することが必要です。また、同一出願期間の入試において複数の学科に出願すると、一般選抜(A・B・C日程)の場合は1学科につき2,000円、大学入学共通テスト利用の場合は1学科につき1,000円の減額になります。

## 選考科目・選考方法

2027年度大学入学共通テストでは、次の教科・科目を受験してください。

学部	学科	教科	選考科目・選考方法	入試センター配点	本学換算点
国際人文学部	国際文化学科	外国語	「英語(リスニングを含む)」「ドイツ語」 「フランス語」「中国語」「韓国語」から1科目選択	200点	100点
		国語	「国語」(近代以降の文章)	110点	100点
		数学①	「数学I, 数学A」	100点	100点
		地理歴史	「地理総合, 地理探究」「歴史総合, 日本史探究」, 「歴史総合, 世界史探究」	100点	100点
	国際交流学科	公民情報	「公共, 政治・経済」 「情報I」	100点 100点	100点 100点
			○「外国語」「国語」「数学①」のいずれか1教科を必須とし、上記科目の中から高得点の「2教科2科目」 200点満点で判定		

●2027年度大学入学共通テストの「外国語」「国語」「数学①」「地理歴史」「公民」「情報」の成績により可否を判定します。

- ※合格発表、入学手続、入学許可書については **p.100** を参照してください。
- ※入学許可書は、「学費等納付金」の納付と入学手続のWeb登録、「入学手続書類」の郵送を入学手続締切日までに完了した者に発行します。なお、手続きが完了しない場合には入学を許可しません。

# 観光学部

## 観光学科

各入試方式の日程、  
選考方法などの実施内容は…  
本ページ以降に記載

### ■ 観光学部の教育研究上の目的

観光学部は、観光に関わる多様な課題に対する、「観光ビジネス」・「観光メディア」・「観光まちづくり」の三つの視点からの、理論と実践を活かした教育研究を通じて、社会が求める実践力と新たな価値を創造する力を身に付け、持続可能な観光に貢献できる人材を養成する。

### ■ 観光学部が求める人物像(アドミッション・ポリシー)

観光学部では、本学部の教育方針に共感し、以下のいずれかに当てはまる人を求めます。

- 観光分野の専門知識と教養を積極的に学び、社会で活躍することを目指す人
- 国際社会や地域社会で自己表現力と言語力を活かして貢献できる人
- 観光分野の課題解決や新たな価値創造を通じて社会と積極的に関わる人

### ■ 入学者選抜の方針

以下の入学試験により、特に学力を構成する3要素である「知識・技能」、「思考力・判断力・表現力」、「主体性・多様性・協働性」について多面的かつ総合的に評価します。

#### (1) 総合型選抜

本学科が求める学生像を理解し、本学科での学修に主体的に取り組む、自らの資質や能力を発揮しようとする意欲ある者を求めます。総合型選抜は、課題評価型、活動評価型、基礎能力型の各方式により実施し、知識・技能、思考力・判断力・表現力、主体性をもって多様な人々と協働して学ぶ態度を多面的・総合的に評価します。

- 課題評価型では、提示された課題への取り組みおよび面接により、課題の理解の深さおよび論理性を含む思考力・判断力・表現力、ならびに知識・技能とその活用力、探究姿勢や主体性、協働性および学修への意欲等を総合的に評価します。
- 活動評価型では、活動報告書および面接により、これまでの活動内容や成果およびその過程で得た学びをもとに、知識・技能の活用力、思考力・判断力・表現力、主体性、継続力、自己省察の姿勢、協働性ならびに本学科での学修との関連性および学修への意欲等を総合的に評価します。
- 基礎能力型では、基礎能力テストおよび面接により、本学科での学修に必要な基礎的な知識・技能およびその活用力、思考力・判断力・表現力、主体性をもって多様な人々と協働して学ぶ態度、学修への意欲および目的意識を総合的に評価します。

#### (2) 学校推薦型選抜(指定校、公募制)

本学科が求める学生像を理解し、本学科が定める基準を満たし、かつ学校長などが推薦する人を対象とします。出願書類や推薦書、資格・検定試験の成績などの提出書類では観光分野で活用できる知識・技能、思考力・判断力・表現力を評価します。面接では主体性・多様性・協働性や意欲・目的意識を主に評価します。

#### (3) 一般選抜(一般選抜、大学入学共通テスト利用)

[一般選抜]

本学科での教育を受けるための資質と能力を有し、観光分野への関心を持つ人を対象とします。本学独自の学力検査と出願書類において観光分野に必要な知識・技能、思考力・判断力・表現力を主に評価します。本学独自の学力検査は、募集要項に示した教科・科目の成績を採用します。

[大学入学共通テスト利用]

本学科での教育を受けるための資質と能力を有し、観光分野への関心を持つ人を対象とします。学力検査(大学入学共通テスト)と出願書類において知識・技能、思考力・判断力・表現力を主に評価します。学力検査(大学入学共通テスト)は、募集要項に示した教科・科目の成績を採用します。

### ■ 入試方式と募集人員(観光学部 観光学科:入学定員100名)

学 部	学 科	入試方式	募集人員
観光学部	観光学科	総合型選抜(第1期)	20名 (スポーツ総合型選抜を含む)
		総合型選抜(第2期)	
		総合型選抜(第3期)	
		総合型選抜(第4期)	
		総合型選抜(第5期)	
		学校推薦型選抜(公募制推薦)(第1期)	10名
		学校推薦型選抜(公募制推薦)(第2期)	
		一般選抜(Wエントリー選抜)A日程	5名
		一般選抜(Wエントリー選抜)B日程	
		一般選抜(Wエントリー選抜)C日程	
		一般選抜(大学入学共通テスト利用 第1期)	5名
一般選抜(大学入学共通テスト利用 第2期)			
一般選抜(大学入学共通テスト利用 第3期)			

### ■ 学校推薦型選抜(指定校推薦)

学 部	学 科	募集人員
観光学部	観光学科	30名

※推薦基準ならびに日程、選考方法などの実施内容は、指定校に直接通知します。

### ■ スポーツ総合型選抜

学 部	学 科	入試方式	募集人員
観光学部	観光学科	スポーツ総合型選抜(第1期)	20名 (総合型選抜を含む)
		スポーツ総合型選抜(第2期)	
		スポーツ総合型選抜(第3期)	

※スポーツ総合型選抜の日程、選考方法などの実施内容は、別冊の入試要項を参照してください。

### ■ 外国人留学生

学 部	学 科	募集人員
観光学部	観光学科	20名

### ■ 2027年9月入学試験

学 部	学 科	募集人員
観光学部	観光学科	10名

※2027年9月入学試験の日程、選考方法などの実施内容は、2027年4月以降に別冊の入試要項で案内します。

# 総合型選抜

## (併願可)

「インターネット出願」は 城西国際大学サイト <https://www.jiu.ac.jp/online-application/shutsugan> にアクセスして、インターネット出願のボタンをクリックしてください。

### 募集学部・学科および人員

※ **p.25** の入試方式と募集人員を参照してください。

### 出願資格

- 高等学校または中等教育学校を卒業した者および2027年3月卒業見込みの者
- 通常の課程による12年の学校教育を修了した者および2027年3月修了見込みの者
- 学校教育法施行規則第150条の規定により、高等学校を卒業した者と同等以上の学力があると認められる者、または2027年3月31日までにこれに該当する見込みの者で、以下の(1)～(6)のいずれかに該当する者
  - 外国において学校教育における12年の課程を修了した者またはこれに準ずる者で文部科学大臣の指定したもの
  - 文部科学大臣が高等学校の課程と同等の課程を有するものとして認定した在外教育施設の当該課程を修了した者または2027年3月31日までに修了見込みの者
  - 専修学校の高等課程(修業年限が3年以上であること、その他の文部科学大臣が定める基準を満たすものに限る)で文部科学大臣が別に指定するものを文部科学大臣が定める日以後に修了した者または2027年3月31日までに修了見込みの者
  - 文部科学大臣の指定した者
  - 高等学校卒業程度認定試験規則による高等学校卒業程度認定試験に合格した者(旧規定による大学入学資格検定に合格した者を含む)または2027年3月31日までに合格見込みの者
  - の2 学校教育法第90条第2項の規定により大学に入学した者であって、高等学校卒業程度認定審査規則(令和4年文部科学省令第18号)による高等学校卒業程度認定審査に合格した者
- 本学において、個別の入学(出願)資格審査により、高等学校を卒業した者と同等以上の学力があると認めた者で、2027年3月31日までに18歳に達する者

※注 出願資格(6)により、出願を希望する場合は、出願前に審査が必要のため、出願を希望する入学試験の出願締切日の1ヶ月前までに入試課まで相談してください。

上記のいずれかに該当し、なおかつ以下の①～④のいずれかを満たす者

- 「観光」に関することに強い関心を持っている人
- 「資格取得」に意欲を持っている人
- 大学在学中に達成したい目標を持っている人
- 希望している将来の進路を本学で目指したい人

※身体障がいや精神的に支障のある方、受験あるいは修学上特別な配慮が必要とする方は、入試および入学後の学習内容・学習方法・実地研修などに関わりがあるので出願締切の1ヶ月前までを目途に入試課に問い合わせてください。その後の期間でも問い合わせは可能ですが、特別な配慮に対応できない場合がありますので注意してください。

※他大学等との併願を認めます。

### 日程

※以下の表に○が付いている入試区分の中から志望するものを選び、インターネット出願時に登録のうえ、出願してください。同一の出願期において異なる区分の総合型選抜に出願することはできません。

	課題評価型	基礎能力型	活動評価型	インターネット出願登録可能期間	出願期間(書類提出期間)必着	選考日	合格発表日	入学手続締切日
第1期	○		○	2026年8月6日(木)～9月8日(火)	2026年9月1日(火)～9月9日(水)	9月19日(土)	11月3日(火) (1次発表10月1日(木))	11月17日(火)
第2期	○		○	2026年9月7日(月)～10月6日(火)	2026年9月28日(月)～10月7日(水)	10月17日(土)	11月3日(火)	11月17日(火)
第3期	○	○	○	2026年10月9日(金)～11月10日(火)	2026年11月2日(月)～11月11日(水)	11月21日(土)	12月1日(火) ※基礎能力型のみ 2027年1月29日(金)	12月15日(火)
第4期			○	2026年12月18日(金)～2027年1月19日(火)	2027年1月7日(木)～1月20日(水)	1月31日(日)	2月11日(木)	2月25日(木)
第5期	○			2027年1月25日(月)～2月23日(火)	2027年2月15日(月)～2月24日(水)	3月4日(木)	3月15日(月)	3月19日(金)

※出願書類の郵送受付は、出願期間(書類提出期間)締切日必着です。出願書類は簡易書留速達で郵送してください。

※インターネット出願は、インターネット出願登録可能期間の間にWEB上で入力・送信し、検定料の振込を完了してください。

なお、振込が完了しないと志願票が印刷できないため、「出願期間(書類提出期間)」の締切日にご注意ください。

※窓口受付は、土日祝日を除く9時から16時までに千葉東金キャンパスに限り、入試課に出願書類すべてを持参した場合に受け付けます。

※受験票は選考日の概ね3～4日前からインターネット申し込み確認画面からダウンロードが可能となります。受験票は必ず白紙のA4用紙タテ方向で印刷(カラー、白黒どちらでも可)し、選考日に必ず持参してください。

※第1期の1次発表は10月1日(木)15時よりWeb出願サイトにて配信。1次通過者には10月2日(金)Web出願サイトにWeb課題をお知らせします。Web課題の締め切りは10月16日(金)です。正式発表として1次通過者へ11月3日(火)15時に合格通知等をWeb出願サイトにて発表します。

※合格者は、入学手続締切日までに入学手続のWeb登録と書類提出を完了し、**p.101**の表の「入学手続締切日まで」の「納付額」を振り込んでください。

### 選考会場

#### 千葉東金キャンパス

〒283-8555

千葉県東金市求名(ぐみょう)1番地

※詳細は、**p.106** を参照してください。

※選考日当日の緊急時の連絡先は、全て城西国際大学入試課(TEL.0475-55-8855)になります。

### 出願書類

(1)志願票 インターネットに接続されているPCやスマートフォン等で、画面に掲載されている入力手順や注意事項を出願手順の指示に従って、必要事項を入力し、入学検定料納入後、表示されたPDFファイルをA4サイズの紙に印刷してください。 **p.6参照**

(2)自己推薦書 本学HPよりダウンロードし、志願者が必ず自筆(黒のボールペン)で、できるだけ詳細に記入してください。

(3)調査書

- 出身高等学校の調査書
- 大学入学資格検定合格者、または高等学校卒業程度認定試験合格者は、合格成績証明書を提出してください[免除科目がある場合は、その科目の成績証明書も提出してください]。合格見込みの者は、合格見込成績証明書を提出してください。
- 上記以外の場合は、出願資格に該当する修了証明書と最終の成績証明書を提出してください。
- 卒業後5年以上経過したため、高等学校で調査書の取得が困難な場合は、卒業証明書を提出してください。

(4)総合型選抜の主旨に合致する書類等

提出した書類は返却しません。大切なものや大きなものは、複写や写真等で代替してください(資格の取得証明や課外活動の成果など提出できる書類がある場合に限り提出してください。必ず提出しなければならない書類ではありません)。

(5)活動報告書(活動評価型のみ)

本学HPよりダウンロードし、志願者が必ず自筆(黒のボールペン)で、できるだけ詳細に記入してください。

(6)外国籍の場合 住民票(在留資格、在留期間等が記載されたもの)を提出してください[住民票に記載された通称名も使用できます]。

※必要に応じて上記出願書類以外の書類の提出を求める場合があります。

※出願書類は、選考ごとにそれぞれ1通必要となります。

※調査書等の書類は、出願前3ヶ月以内に発行されたものを提出してください。

※各種証明書は、日本語または英語で記載されたものとします。日本語、英語以外で記載された書類には日本語の翻訳文を添付してください。

### 入学検定料および出願手続

※詳細は **p.6** を参照してください。

### 選考方法

課題評価型 (第1、2、3、5期)	(1)書類審査 (2)「課題」への取り組み 「課題」については <b>p.28</b> に記載しています。 選考当日、「課題」に取り組んでいただきます(資料等の持ち込み不可)。(60分) (3)面接 ※(1)～(3)の選考方法により、総合的に判定します。
基礎能力型 (第3期)	(1)書類審査 (2)基礎能力テスト 国語(「現代の国語・言語文化(いずれも古文・漢文を除く)」)(45分) 英語(「英語コミュニケーションI・英語コミュニケーションII・論理・表現I」)(45分) ※解答は「マークシート方式」です。HBまたはHBより濃い鉛筆・プラスチック消しゴムを必ず持参してください。 (3)面接 ※(1)～(3)の選考方法により、総合的に判定します。
活動評価型 (第1、2、3、4期)	(1)書類審査 (2)活動報告書 ※出願時に提出していただきます。 (3)面接 第4期のみオンライン面接 ※(1)～(3)の選考方法により、総合的に判定します。

### 時間割

■課題評価型 ※選考当日は、必ず10時20分までに指定された選考会場に入室してください。

時間	10:40～11:40	昼休み	13:00～
項目	「課題」への取り組み		面接

■基礎能力型 ※選考当日は、必ず10時20分までに指定された選考会場に入室してください。

時限	1時限	昼休み	2時限	3時限
時間	10:40～11:25		12:30～13:15	13:30～
項目	国語		英語	面接

■活動評価型

※選考当日は、午前の部は10時20分まで、午後の部は12時40分までに指定された面接控室に入室してください。面接時間は受験票で確認してください。

※第4期のオンライン面接受験者には、選考日の3～4日前を目途に試験時間や受験方法を別途通知します。

時間	10:40～	13:00～
項目	午前の部 面接	午後の部 面接

### 特待生制度

総合型選抜基礎能力型(第3期)において、特待生制度を実施します。基礎能力テストの得点率が70%以上で、面接を含む総合点成績上位者(募集定員内)には、最大4年間の授業料を半額免除します。

詳細は別冊の特待生制度パンフレット、Webページ(<https://www.jiu.ac.jp/admissions/detail/id=17390>)で確認してください。

※合格発表、入学手続、入学許可書については **p.100** を参照してください。

※入学許可書は、「学費等納付金」の納付と入学手続のWeb登録、「入学手続書類」の郵送を入学手続締切日までに完了した者に発行します。なお、手続きが完了しない場合には入学を許可しません。



# 学校推薦型選抜(公募制推薦)

## (併願可)

「インターネット出願」は 城西国際大学サイト <https://www.jiu.ac.jp/online-application/shutsugan> にアクセスして、インターネット出願のボタンをクリックしてください。

### 募集学部・学科および人員

※ **p.25** の入試方式と募集人員を参照してください。

### 出願資格

学校長、進路担当、学年主任、担任などから推薦が得られ、なおかつ下記のいずれかの要件を満たす者

1. 高等学校または中等教育学校を卒業した者および2027年3月卒業見込みの者で、在学中の成績が全体の学習成績の状況(評定平均値)3.0以上、人物、出席状況などが良好な者
2. 2027年3月までに高等学校卒業程度認定試験に合格(見込み)の者で、2027年4月1日現在18歳以上19歳以下の者  
法人格を有する高等学校卒業程度認定試験予備校等の長の推薦が得られる者で、在籍中の成績・人物などが良好な者

※身体障がいや精神的に支障のある方、受験あるいは修学上特別な配慮が必要とする方は、入試および入学後の学習内容・学習方法・実地研修などに関わりがあるので出願締切の1ヵ月前までを目途に入試課にお問い合わせください。その後の期間でも問い合わせは可能ですが、特別な配慮に対応できない場合がありますので注意してください。  
※他大学等との併願を認めます。

### 日程

	インターネット出願登録可能期間	出願期間(書類提出期間)必着	選考日	合格発表日	入学手続締切日
第1期	2026年10月9日(金)～11月10日(火)	2026年11月2日(月)～11月11日(水)	11月22日(日)	12月1日(火)	12月15日(火)
第2期	2026年11月2日(月)～12月1日(火)	2026年11月23日(月)～12月2日(水)	12月12日(土)	12月22日(火)	2027年1月6日(水)

- ※出願書類の郵送受付は、出願期間(書類提出期間)締切日必着です。出願書類は簡易書留速達で郵送してください。
- ※インターネット出願は、インターネット出願登録可能期間の間にWEB上で入力・送信し、検定料の振込を完了してください。  
なお、振込が完了しないと志願票が印刷できないため、「出願期間(書類提出期間)」の締切日にご注意ください。
- ※窓口受付は、土日祝日を除く9時から16時までに千葉東金キャンパスに限り、入試課に出願書類すべてを持参した場合に受け付けます。
- ※受験票は選考日の概ね3～4日前からインターネット申し込み確認画面からダウンロードが可能となります。受験票は必ず白紙のA4用紙タテ方向で印刷(カラー、白黒どちらでも可)し、選考日に必ず持参してください。
- ※合格者は、入学手続締切日までに入学手続のWeb登録と書類提出を完了し、**p.101**の表の「入学手続締切日まで」の「納付額」を振り込んでください。

### 選考会場

#### 千葉東金キャンパス

〒283-8555  
千葉県東金市求名(ぐみょう)1番地

- ※詳細は、**p.106** を参照してください。
- ※選考日当日の緊急時の連絡先は、全て城西国際大学入試課(TEL.0475-55-8855)になります。

### 出願書類

- (1)志願票 インターネットに接続されているPCやスマートフォン等で、画面に掲載されている入力手順や注意事項を出願手順の指示に従って、必要事項を入力し、入学検定料納入後、表示されたPDFファイルをA4サイズの紙に印刷してください。 **p.6参照**
- (2)推薦書 学校長、進路担当、学年主任、担任などからの推薦書: 本学HPよりダウンロードしてください。  
※高等学校卒業程度認定試験合格(見込み)の者は、法人格を有する高等学校卒業程度認定試験予備校等の長の推薦書を提出してください。
- (3)自己推薦書 本学HPよりダウンロードし、志願者が必ず自筆(黒のボールペン)で、できるだけ詳細に記入してください。
- (4)調査書
  - ①出身高等学校の調査書
  - ②高等学校卒業程度認定試験合格者は、合格成績証明書を提出してください[免除科目がある場合は、その科目の成績証明書も提出してください]。合格見込みの者は、合格見込成績証明書を提出してください。
- (5)外国籍の場合 住民票(在留資格、在留期間等が記載されたもの)を提出してください[住民票に記載された通称名も使用できます]。  
※必要に応じて上記出願書類以外の書類の提出を求める場合があります。  
※出願書類は、選考ごとにそれぞれ1通必要となります。  
※調査書等の書類は、出願前3ヶ月以内に発行されたものを提出してください。  
※各種証明書は、日本語または英語で記載されたものとします。日本語、英語以外で記載された書類には日本語の翻訳文を添付してください。

### 入学検定料および出願手続

※詳細は **p.6** を参照してください。

### 選考方法

- (1)書類審査
- (2)面接

### 時間割

※選考当日は、午前の部は10時20分まで、午後の部は13時20分までに指定された面接控室に入室してください。  
面接の時間は受験票で確認してください。

学部	学科	時間	
		10:40～	13:40～
観光学部	観光学科	午前の部 面接	午後の部 面接

- ※合格発表、入学手続、入学許可書については **p.100** を参照してください。
- ※入学許可書は、「学費等納付金」の納付と入学手続のWeb登録、「入学手続書類」の郵送を入学手続締切日までに完了した者に発行します。なお、手続きが完了しない場合には入学を許可しません。

# 一般選抜 (Wエントリー選抜)

Wエントリー選抜とは、3科目を受験し、「3科目の合計」と「高得点2科目(外国語を必須とし、その他の高得点1科目を加えた2科目の合計)の2つの判定方式で審査する入試制度です。合否はそれぞれの判定結果ごとに通知します。

「インターネット出願」は 城西国際大学サイト <https://www.jiu.ac.jp/online-application/shutsugan> にアクセスして、インターネット出願のボタンをクリックしてください。

## 募集学部・学科および人員

※ **p.25** の入試方式と募集人員を参照してください。

## 出願資格

下記のいずれかに該当する者

1. 高等学校または中等教育学校を卒業した者および2027年3月卒業見込みの者
2. 通常の課程による12年の学校教育を修了した者および2027年3月修了見込みの者
3. 学校教育法施行規則第150条の規定により、高等学校を卒業した者と同等以上の学力があると認められる者、または2027年3月31日までにこれに該当する見込みの者で、以下の(1)~(6)のいずれかに該当する者
  - (1) 外国において学校教育における12年の課程を修了した者またはこれに準ずる者で文部科学大臣の指定したもの
  - (2) 文部科学大臣が高等学校の課程と同等の課程を有するものとして認定した在外教育施設の当該課程を修了した者または2027年3月31日までに修了見込みの者
  - (3) 専修学校の高等課程(修業年限が3年以上であること、その他の文部科学大臣が定める基準を満たすものに限る)で文部科学大臣が別に指定するものを文部科学大臣が定める日以後に修了した者または2027年3月31日までに修了見込みの者
  - (4) 文部科学大臣の指定した者
  - (5) 高等学校卒業程度認定試験規則による高等学校卒業程度認定試験に合格した者(旧規定による大学入学資格検定に合格した者を含む)または2027年3月31日までに合格見込みの者
  - (5) の2 学校教育法第90条第2項の規定により大学に入学した者であって、高等学校卒業程度認定審査規則(令和4年文部科学省令第18号)による高等学校卒業程度認定審査に合格した者
  - (6) 本学において、個別の入学(出願)資格審査により、高等学校を卒業した者と同等以上の学力があると認めた者で、2027年3月31日までに18歳に達する者

※注 出願資格(6)により、出願を希望する場合は、出願前に審査が必要のため、出願を希望する入学試験の出願締切日の1ヶ月前までに入試課まで相談してください。

※身体障がいや精神的に支障のある方、受験あるいは修学上特別な配慮が必要とする方は、入試および入学後の学習内容・学習方法・実地研修などに関わりがあるので出願締切の1ヶ月前までを目途に入試課に問い合わせてください。その後の期間でも問い合わせは可能ですが、特別な配慮に対応できない場合がありますので注意してください。

## 日程

	インターネット出願登録可能期間	出願期間(書類提出期間)必着	選考日	合格発表日	入学手続締切日
A日程	2026年12月18日(金)~2027年1月19日(火)	2027年1月7日(木)~1月20日(水)	2月1日(月)	2月11日(木)	2月25日(木)
B日程	2026年12月18日(金)~2027年1月19日(火)	2027年1月7日(木)~1月20日(水)	2月2日(火)	2月11日(木)	2月25日(木)
C日程	2027年1月13日(水)~2月9日(火)	2027年2月1日(月)~2月10日(水)	2月18日(木)	3月2日(火)	3月11日(木)

※A日程・B日程、両日の併願受験が可能です。(出願書類および入学検定料はそれぞれ必要になります。)

※出願書類の郵送受付は、出願期間(書類提出期間)締切日必着です。出願書類は簡易書留速達で郵送してください。

※インターネット出願は、インターネット出願登録可能期間の間にWEB上で入力・送信し、検定料の振込を完了してください。

なお、振込が完了しないと志願票が印刷できないため、「出願期間(書類提出期間)」の締切日にご注意ください。

※窓口受付は、土日祝日を除く9時から16時まで千葉東金キャンパスに限り、入試課に出願書類すべてを持参した場合に受け付けます。

なお、2027年1月16日(土)・1月17日(日)は大学入学共通テスト実施日のため窓口受付はおこないません。

※受験票は選考日の概ね3~4日前からインターネット申し込み確認画面からダウンロードが可能となります。受験票は必ず白紙のA4用紙タテ方向で印刷(カラー、白黒どちらでも可)し、選考日に必ず持参してください。

※合格者は、入学手続締切日までに入学手続のWeb登録と書類提出を完了し、**p.101** の表の「入学手続締切日まで」の「納付額」を振り込んでください。

## 選考会場

出願時に希望選考会場を選択してください。なお、東京紀尾井町キャンパス選考会場の収容定員を超えた場合には、千葉東金キャンパス選考会場での受験となります。選考会場については受験票で必ず確認してください。

### 千葉東金キャンパス

〒283-8555  
千葉県東金市求名(ぐみょう)1番地

### 東京紀尾井町キャンパス

3号棟 〒102-0093  
東京都千代田区平河町2-3-20

※詳細は、**p.106/p.107** を参照してください。

※選考日当日の緊急時の連絡先は、全て城西国際大学入試課(TEL.0475-55-8855)になります。

## 出願書類

(1) **志 願 票** インターネットに接続されているPCやスマートフォン等で、画面に掲載されている入力手順や注意事項を出願手順の指示に従って、必要事項を入力し、入学検定料納入後、表示されたPDFファイルをA4サイズの紙に印刷してください。 **p.6参照**

(2) **調 査 書**

- ① 出身高等学校の調査書
- ② 大学入学資格検定合格者、または高等学校卒業程度認定試験合格者は、合格成績証明書を提出してください[免除科目がある場合は、その科目の成績証明書も提出してください]。合格見込みの者は、合格見込成績証明書を提出してください。
- ③ 上記以外の場合は、出願資格に該当する修了証明書と最終の成績証明書を提出してください。
- ④ 卒業後5年以上経過したため、高等学校で調査書の取得が困難な場合は、卒業証明書を提出してください。

(3) **外国籍の場合** 住民票(在留資格、在留期間等が記載されたもの)を提出してください[住民票に記載された通称名も使用できます]。

※必要に応じて上記出願書類以外の書類の提出を求める場合があります。

※出願書類は、選考ごとにそれぞれ1通必要となります。

※調査書等の書類は、出願前3ヶ月以内に発行されたものを提出してください。

※各種証明書は、日本語または英語で記載されたものとします。日本語、英語以外で記載された書類には日本語の翻訳文を添付してください。

## 入学検定料および出願手続

※詳細は **p.6** を参照してください。

## 併願受験

試験日の異なるすべての一般選抜との併願受験が可能です。また、本学で大学入学共通テストを利用している学部・学科内の併願受験も可能です。この場合、併願学科の出願書類をそれぞれ提出することが必要です。

また、同一出願期間の入試において、複数の学科に出願すると、一般選抜(A・B・C日程)の場合は1学科につき2,000円、大学入学共通テスト利用の場合は1学科につき1,000円の減額になります。

## 選考科目・選考方法

学 部	学 科	選考科目・選考方法	
観光学部	観光学科	①外国語—英語「英語コミュニケーションI・英語コミュニケーションII・論理・表現I」	100点
		②国 語—国語「現代の国語・言語文化・論理国語(いずれも古文・漢文を除く)」	100点
		数 学—数学「数学I、数学A」	100点
		「国語」または「数学」のいずれか選択	
		③地理歴史—「日本史探究」または「世界史探究」	100点
		公 民—「政治・経済」	100点
		「日本史探究」「世界史探究」「政治・経済」の中から1科目選択	
		①から③の3科目を必ず受験し、「3科目(300点満点)」と「高得点2科目(外国語+高得点1科目)(200点満点)」の2つの選考方式で判定	

※解答は「マークシート方式」です。HBまたはHBより濃い鉛筆・プラスチック消しゴムを必ず持参してください。

## 受験番号

「3科目の合計」で審査する受験番号が「第1受験番号」、「高得点2科目(外国語+高得点1科目)」で審査する受験番号が「第2受験番号」です。選考当日、選考会場で表記する受験番号は「第1受験番号」です。

## 時間割

※選考当日は、必ず10時20分までに指定された試験室に入室してください。

時 限	1時限	昼休み	2時限	3時限
時 間	10:40~11:40		12:40~13:40	14:20~15:20
科 目	外国語 (100点)		国語・数学の いずれか選択 (100点)	「日本史探究」 「世界史探究」 「政治・経済」から 1科目選択(100点)

※合格発表、入学手続、入学許可書については **p.100** を参照してください。

※入学許可書は、「学費等納付金」の納付と入学手続のWeb登録、「入学手続書類」の郵送を入学手続締切日までに完了した者に発行します。なお、手続きが完了しない場合には入学を許可しません。

※A日程で実施する特待生入試については、別冊の特待生制度パンフレット、Webページ(<https://www.jiu.ac.jp/admissions/detail/id=17390>)で確認してください(インターネット出願登録時にエントリーが必要)。

# 一般選抜 (大学入学共通テスト利用)

「インターネット出願」は 城西国際大学サイト <https://www.jiu.ac.jp/online-application/shutsugan> にアクセスして、インターネット出願のボタンをクリックしてください。

## 募集学部・学科および人員

※ **p.25** の入試方式と募集人員を参照してください。

## 出願資格

2027年度大学入学共通テスト受験案内(願書)に準じます

※身体障がいや精神的に支障のある方、受験あるいは修学上特別な配慮が必要とする方は、入試および入学後の学習内容・学習方法・実地研修などに関わりがあるので出願締切の1ヵ月前までを目途に入試課にお問い合わせください。その後の期間でも問い合わせは可能ですが、特別な配慮に対応できない場合がありますので注意してください。

## 日程

	インターネット出願登録可能期間	出願期間(書類提出期間)必着	選考日	合格発表日	入学手続締切日
第1期	2026年12月18日(金)~2027年1月19日(火)	2027年1月7日(木)~1月20日(水)	本学個別学力 検査を 課さない	2月17日(水)	2月25日(木)
第2期	2027年1月13日(水)~2月9日(火)	2027年2月1日(月)~2月10日(水)		3月2日(火)	3月11日(木)
第3期	2027年1月25日(月)~2月23日(火)	2027年2月15日(月)~2月24日(水)		3月15日(月)	3月19日(金)

※出願書類の郵送受付は、出願期間(書類提出期間)締切日必着です。出願書類は簡易書留速達で郵送してください。

※インターネット出願は、インターネット出願登録可能期間の間にWEB上で入力・送信し、検定料の振込を完了してください。  
なお、振込が完了しないと志願票が印刷できないため、「出願期間(書類提出期間)」の締切日にご注意ください。

※窓口受付は、土日祝日を除く9時から16時までに千葉東金キャンパスに限り、入試課に出願書類すべてを持参した場合に受け付けます。なお、2027年1月16日(土)・1月17日(日)は大学入学共通テスト実施日のため窓口受付はおこないません。

※受験票は出願書類提出期間締切日の概ね5日後からインターネット申し込み確認画面からダウンロードが可能となります。  
受験票は必ず白紙のA4用紙タテ方向で印刷(カラー、白黒どちらでも可)し、受験番号を確認してください。

※合格者は、入学手続締切日までに入学手続のWeb登録と書類提出を完了し、**p.101** の表の「入学手続締切日まで」の「納付額」を振り込んでください。

## 試験会場

大学入試センターが指定する試験場になります。

## 出願方法

大学入学共通テストの成績については、本学では「Web方式」による成績請求を行っています。共通テスト出願サイトで「申込番号」を確認のうえ、本学の出願サイトに入力し、出願登録を行ってください。

## 出願書類

(1)志願票 インターネットに接続されているPCやスマートフォン等で、画面に掲載されている入力手順や注意事項を出願手順の指示に従って、必要事項を入力し、入学検定料納入後、表示されたPDFファイルをA4サイズの紙に印刷してください。 **p.6参照**

(2)調査書

- ①出身高等学校の調査書
- ②大学入学資格検定合格者、または高等学校卒業程度認定試験合格者は、合格成績証明書を提出してください[免除科目がある場合は、その科目の成績証明書も提出してください]。合格見込みの者は、合格見込成績証明書を提出してください。
- ③上記以外の場合は、出願資格に該当する修了証明書と最終の成績証明書を提出してください。
- ④卒業後5年以上経過したため、高等学校で調査書の取得が困難な場合は、卒業証明書を提出してください。

(3)外国籍の場合 住民票(在留資格、在留期間等が記載されたもの)を提出してください[住民票に記載された通称名も使用できます]。

※必要に応じて上記出願書類以外の書類の提出を求める場合があります。

※出願書類は、選考ごとにそれぞれ1通必要となります。

※調査書等の書類は、出願前3ヶ月以内に発行されたものを提出してください。

※各種証明書は、日本語または英語で記載されたものとし、日本語、英語以外で記載された書類には日本語の翻訳文を添付してください。

## 入学検定料および出願手続

※詳細は **p.6** を参照してください。

## 併願受験

試験日の異なるすべての一般選抜との併願受験が可能です。また、本学で大学入学共通テストを利用している学部・学科内の併願受験も可能です。この場合、併願学科の出願書類をそれぞれ提出することが必要です。

また、同一出願期間の入試において、複数の学科に出願すると、一般選抜(A・B・C日程)の場合は1学科につき2,000円、大学入学共通テスト利用の場合は1学科につき1,000円の減額になります。

## 選考科目・選考方法

2027年度大学入学共通テストでは、次の教科・科目を受験してください。

学部	学科	教科	選考科目・選考方法	入試センター配点	本学換算点
観光学部	観光学科	外国語	「英語(リスニングを含む)」「ドイツ語」「フランス語」 「中国語」「韓国語」から1科目選択	200点	100点
		国語	「国語」(近代以降の文章)	110点	100点
		数学①	「数学I、数学A」	100点	100点
		地理歴史	「地理総合、地理探究」「歴史総合、日本史探究」、 「歴史総合、世界史探究」	100点	100点
		公民情報	「公共、政治・経済」 「情報I」	100点 100点	100点 100点
			○「外国語」「国語」「数学①」のいずれか1教科を必須とし、上記科目の中から高得点の「2教科2科目」 200点満点で判定		

●2027年度大学入学共通テストの「外国語」「国語」「数学①」「地理歴史」「公民」「情報」の成績により可否を判定します。

※合格発表、入学手続、入学許可書については **p.100** を参照してください。

※入学許可書は、「学費等納付金」の納付と入学手続のWeb登録、「入学手続書類」の郵送を入学手続締切日までに完了した者に発行します。なお、手続きが完了しない場合には入学を許可しません。

# 経営情報学部

## 総合経営学科

各入試方式の日程、  
選考方法などの実施内容は…  
本ページ以降に記載

### ■ 経営情報学部の教育研究上の目的

経営情報学部は、経営学と情報科学を中心とした総合的で多様な学問分野についての教育研究を通じて、グローバル化や情報通信技術の発展に対応し、企業や国際社会、地域社会の諸問題に対して主体的に取り組むことができる人材を養成する。

### ■ 経営情報学部が求める人物像(アドミッション・ポリシー)

経営情報学部では、本学部の教育方針に共感し、以下のいずれかに当てはまる人を求めます。

- 経営学及び情報科学分野等に関心を有し、その学修を通じて、企業、行政、スポーツ・健康、情報、教育、環境分野等で将来活躍するという目的意識を持っている人
- 国際社会・地域社会・産業界等で通用する思考力、判断力及び表現力を身につけるため、主体的に取り組むことを目指す人
- 学生相互あるいは教員と共に協働しながら、学び合うことを目指す人
- 本学部での学びを通じて、積極的に異文化との交流を図ろうとする意欲のある人
- スポーツや文化活動並びに、社会活動に積極的に取り組むことを目指す人

### ■ 入学選抜の方針

以下の入学試験により、特に学力を構成する3要素である「知識・技能」、「思考力・判断力・表現力」、「主体性・多様性・協働性」について多面的かつ総合的に評価します。

#### (1) 総合型選抜

本学科が求める学生像を理解し、本学科での学修に主体的に取組み、自らの資質や能力を発揮しようとする意欲ある者を求めます。総合型選抜は、課題評価型、活動評価型、基礎能力型の各方式により実施し、知識・技能、思考力・判断力・表現力、主体性をもって多様な人々と協働して学ぶ態度を多面的・総合的に評価します。

- 課題評価型では、提示された課題への取り組みおよび面接により、課題の理解の深さおよび論理性を含む思考力・判断力・表現力、ならびに知識・技能とその活用力、探究姿勢や主体性、協働性および学修への意欲等を総合的に評価します。
- 活動評価型では、活動報告書および面接により、これまでの活動内容や成果およびその過程で得た学びをもとに、知識・技能の活用力、思考力・判断力・表現力、主体性、継続力、自己省察の姿勢、協働性ならびに本学科での学修との関連性および学修への意欲等を総合的に評価します。
- 基礎能力型では、基礎能力テストおよび面接により、本学科での学修に必要な基礎的な知識・技能およびその活用力、思考力・判断力・表現力、主体性をもって多様な人々と協働して学ぶ態度、学修への意欲および目的意識を総合的に評価します。

#### (2) 学校推薦型選抜(指定校、公募制)

本学科が求める学生像を理解し、本学科が定める基準を満たし、かつ学校長などが推薦する人を対象とします。出願書類や推薦書、資格・検定試験の成績などの提出書類では知識・技能、思考力・判断力・表現力を評価します。面接では主体性・多様性・協働性や意欲・目的意識を主に評価します。

#### (3) 一般選抜(一般選抜、大学入学共通テスト利用)

[一般選抜]

本学科での教育を受けるための資質と能力を有する人を対象とします。本学独自の学力検査と出願書類において知識・技能、思考力・判断力・表現力を主に評価します。本学独自の学力検査は、募集要項に示した教科・科目の成績を採用します。

[大学入学共通テスト利用]

本学科での教育を受けるための資質と能力を有する人を対象とします。学力検査(大学入学共通テスト)と出願書類において知識・技能、思考力・判断力・表現力を主に評価します。学力検査(大学入学共通テスト)は、募集要項に示した教科・科目の成績を採用します。

### ■ 入試方式と募集人員 (経営情報学部 総合経営学科:入学定員410名)

東京紀尾井町キャンパス210名、千葉東金キャンパス200名

学 部	学 科	入試方式	募集人員	
			東京紀尾井町キャンパス	千葉東金キャンパス
経営情報学部	総合経営学科	総合型選抜(第1期)	50名	90名 (スポーツ総合型選抜を含む)
		総合型選抜(第2期)		
		総合型選抜(第3期)		
		総合型選抜(第4期)		
		総合型選抜(第5期)		
		学校推薦型選抜(公募制推薦)(第1期)	15名	10名
		学校推薦型選抜(公募制推薦)(第2期)		
		一般選抜(Wエントリー選抜)A日程	40名	30名
		一般選抜(Wエントリー選抜)B日程		
		一般選抜(Wエントリー選抜)C日程		
一般選抜(大学入学共通テスト利用 第1期)	10名	10名		
一般選抜(大学入学共通テスト利用 第2期)				
一般選抜(大学入学共通テスト利用 第3期)				

※経営情報学部 総合経営学科では、2つのキャンパス「東京紀尾井町キャンパス(グローバル経営情報コース)」と「千葉東金キャンパス(総合経営コース)」から1つを選択します。

※教職課程を希望する人は、必ず千葉東金キャンパスの通学となります。

### ■ 学校推薦型選抜(指定校推薦)

学 部	学 科	募集人員	
		東京紀尾井町キャンパス	千葉東金キャンパス
経営情報学部	総合経営学科	85名	40名

※推薦基準ならびに日程、選考方法などの実施内容は、指定校に直接通知します。

### ■ スポーツ総合型選抜

学 部	学 科	入試方式	募集人員
			千葉東金キャンパス
経営情報学部	総合経営学科	スポーツ総合型選抜(第1期)	90名 (総合型選抜を含む)
		スポーツ総合型選抜(第2期)	
		スポーツ総合型選抜(第3期)	

※スポーツ総合型選抜の日程、選考方法などの実施内容は、別冊の入試要項を参照してください。

### ■ 外国人留学生

学 部	学 科	募集人員	
		東京紀尾井町キャンパス	千葉東金キャンパス
経営情報学部	総合経営学科	10名	10名

### ■ 2027年9月入学試験

学 部	学 科	募集人員	
		東京紀尾井町キャンパス	千葉東金キャンパス
経営情報学部	総合経営学科	若干名	10名

※2027年9月入学試験の日程、選考方法などの実施内容は、2027年4月以降に別冊の入試要項で案内します。

# 総合型選抜 (併願可)

「インターネット出願」は 城西国際大学サイト <https://www.jiu.ac.jp/online-application/shutsugan> にアクセスして、インターネット出願のボタンをクリックしてください。

## 募集学部・学科および人員

※ **p.37** の入試方式と募集人員を参照してください。

## 出願資格

- 高等学校または中等教育学校を卒業した者および2027年3月卒業見込みの者
- 通常の課程による12年の学校教育を修了した者および2027年3月修了見込みの者
- 学校教育法施行規則第150条の規定により、高等学校を卒業した者と同等以上の学力があると認められる者、または2027年3月31日までにこれに該当する見込みの者で、以下の(1)～(6)のいずれかに該当する者
  - 外国において学校教育における12年の課程を修了した者またはこれに準ずる者で文部科学大臣の指定したもの
  - 文部科学大臣が高等学校の課程と同等の課程を有するものとして認定した在外教育施設の当該課程を修了した者または2027年3月31日までに修了見込みの者
  - 専修学校の高等課程(修業年限が3年以上であること、その他の文部科学大臣が定める基準を満たすものに限る)で文部科学大臣が別に指定するものを文部科学大臣が定める日以後に修了した者または2027年3月31日までに修了見込みの者
  - 文部科学大臣の指定した者
  - 高等学校卒業程度認定試験規則による高等学校卒業程度認定試験に合格した者(旧規定による大学入学資格検定に合格した者を含む)または2027年3月31日までに合格見込みの者
  - の2 学校教育法第90条第2項の規定により大学に入学した者であって、高等学校卒業程度認定審査規則(令和4年文部科学省令第18号)による高等学校卒業程度認定審査に合格した者
- 本学において、個別の入学(出願)資格審査により、高等学校を卒業した者と同等以上の学力があると認められた者で、2027年3月31日までに18歳に達する者

※注 出願資格(6)により、出願を希望する場合は、出願前に審査が必要のため、出願を希望する入学試験の出願締切日の1ヶ月前までに入試課まで相談してください。

上記のいずれかに該当し、なおかつ以下の①～④のいずれかを満たす者

- 「経営」「情報」「会計」「スポーツ」「公共」「異文化コミュニケーション」を学びたい人
- 「資格取得」に意欲をもっている人
- 大学在学中に達成したい目標をもっている人
- 希望している将来の進路を本学で目指したい人

※身体障がいや精神的に支障のある方、受験あるいは修学上特別な配慮が必要とする方は、入試および入学後の学習内容・学習方法・実地研修などに関わりがあるので出願締切の1ヶ月前までを別途に試験課に問い合わせてください。その後の期間でも問い合わせは可能ですが、特別な配慮に対応できない場合がありますので注意してください。

※他大学等との併願を認めます。

## 日程

※以下の表に○が付いている入試区分の中から志望するものを選び、インターネット出願時に登録のうえ、出願してください。同一の出願期において異なる区分の総合型選抜に出願することはできません。

	課題評価型	基礎能力型	活動評価型	インターネット出願登録可能期間	出願期間(書類提出期間)必着	選考日	合格発表日	入学手続締切日
第1期	○		○	2026年8月6日(木)～9月8日(火)	2026年9月1日(火)～9月9日(水)	9月19日(土)	11月3日(火) (1次発表10月1日(木))	11月17日(火)
第2期	○		○	2026年9月7日(月)～10月6日(火)	2026年9月28日(月)～10月7日(水)	10月17日(土)	11月3日(火)	11月17日(火)
第3期	○	○	○	2026年10月9日(金)～11月10日(火)	2026年11月2日(月)～11月11日(水)	11月21日(土)	12月1日(火) ※基礎能力型のみ 2027年1月29日(金)	12月15日(火)
第4期			○	2026年12月18日(金)～2027年1月19日(火)	2027年1月7日(木)～1月20日(水)	1月31日(日)	2月11日(木)	2月25日(木)
第5期	○			2027年1月25日(月)～2月23日(火)	2027年2月15日(月)～2月24日(水)	3月4日(木)	3月15日(月)	3月19日(金)

※出願書類の郵送受付は、出願期間(書類提出期間)締切日必着です。出願書類は簡易書留速達で郵送してください。

※インターネット出願は、インターネット出願登録可能期間の間にWEB上で入力・送信し、検定料の振込を完了してください。

なお、振込が完了しないと志願票が印刷できないため、「出願期間(書類提出期間)」の締切日にご注意ください。

※窓口受付は、土日祝日を除く9時から16時まで千葉東金キャンパスに限り、入試課に出願書類すべてを持参した場合に受け付けます。

※受験票は選考日の概ね3～4日前からインターネット申し込み確認画面からダウンロードが可能となります。受験票は必ず白紙のA4用紙タテ方向で印刷(カラー、白黒どちらでも可)し、選考日に必ず持参してください。

※第1期の1次発表は10月1日(木)15時よりWeb出願サイトにて配信。1次通過者には10月2日(金)Web出願サイトにWeb課題をお知らせします。Web課題の締め切りは10月16日(金)です。正式発表として1次通過者へ11月3日(火)15時に合格通知等をWeb出願サイトにて発表します。

※合格者は、入学手続締切日までに入学手続のWeb登録と書類提出を完了し、**p.101**の表の「入学手続締切日まで」の「納付額」を振り込んでください。

## 選考会場

### 東京紀尾井町キャンパス (グローバル経営情報コース希望者)

3号棟 〒102-0093  
東京都千代田区平河町2-3-20

※詳細は、**p.106/p.107** を参照してください。

※選考日当日の緊急時の連絡先は、  
全て城西国際大学入試課  
(TEL.0475-55-8855)になります。

### 千葉東金キャンパス (総合経営コース希望者)

〒283-8555  
千葉県東金市求名(ぐみょう)1番地

## 出願書類

(1)志願票 インターネットに接続されているPCやスマートフォン等で、画面に掲載されている入力手順や注意事項を出願手順の指示に従って、必要事項を入力し、入学検定料納入後、表示されたPDFファイルをA4サイズの紙に印刷してください。 **p.6参照**

(2)自己推薦書 本学HPよりダウンロードし、志願者が必ず自筆(黒のボールペン)で、できるだけ詳細に記入してください。

(3)調査書

- 出身高等学校の調査書
- 大学入学資格検定合格者、または高等学校卒業程度認定試験合格者は、合格成績証明書を提出してください[免除科目がある場合は、その科目の成績証明書も提出してください]。合格見込みの者は、合格見込成績証明書を提出してください。
- 上記以外の場合は、出願資格に該当する修了証明書と最終の成績証明書を提出してください。
- 卒業後5年以上経過したため、高等学校で調査書の取得が困難な場合は、卒業証明書を提出してください。

(4)総合型選抜の主旨に合致する書類等

提出した書類は返却しません。大切なものや大きなものは、複写や写真等で代替してください(資格の取得証明や課外活動の成果など提出できる書類がある場合に限り提出してください。必ず提出しなければならない書類ではありません)。

(5)活動報告書(活動評価型のみ)

本学HPよりダウンロードし、志願者が必ず自筆(黒のボールペン)で、できるだけ詳細に記入してください。

(6)外国籍の場合 住民票(在留資格、在留期間等が記載されたもの)を提出してください[住民票に記載された通称名も使用できます]。

※必要に応じて上記出願書類以外の書類の提出を求める場合があります。

※出願書類は、選考ごとにそれぞれ1通必要となります。

※調査書等の書類は、出願前3ヶ月以内に発行されたものを提出してください。

※各種証明書は、日本語または英語で記載されたものとします。日本語、英語以外で記載された書類には日本語の翻訳文を添付してください。

## 入学検定料および出願手続

※詳細は **p.6** を参照してください。

## 選考方法

課題評価型 (第1、2、3、5期)	(1)書類審査 (2)「課題」への取り組み 「課題」については <b>p.40/p.41</b> に記載しています。 選考当日、「課題」の中から1つを選び、取り組んでいただきます(資料等の持ち込み不可)。(60分) (3)面接 ※(1)～(3)の選考方法により、総合的に判定します。
基礎能力型 (第3期)	(1)書類審査 (2)基礎能力テスト 国語(「現代の国語・言語文化(いずれも古文・漢文を除く)」)(45分) 英語(「英語コミュニケーションI・英語コミュニケーションII・論理・表現I」)(45分) ※解答は「マークシート方式」です。HBまたはHBより濃い鉛筆・プラスチック消しゴムを必ず持参してください。 (3)面接 ※(1)～(3)の選考方法により、総合的に判定します。
活動評価型 (第1、2、3、4期)	(1)書類審査 (2)活動報告書 ※出願時に提出していただきます。 (3)面接 ※第4期のみオンライン面接 ※(1)～(3)の選考方法により、総合的に判定します。

## 時間割

■課題評価型 ※選考当日は、必ず10時20分までに指定された選考会場に入室してください。

時間	10:40～11:40	昼休み	13:00～
項目	「課題」への取り組み		面接

■基礎能力型 ※選考当日は、必ず10時20分までに指定された選考会場に入室してください。

時限	1時限	昼休み	2時限	3時限
時間	10:40～11:25		12:30～13:15	13:30～
項目	国語		英語	面接

■活動評価型

※選考当日は、午前の部は10時20分まで、午後の部は12時40分までに指定された面接控室に入室してください。面接時間は受験票で確認してください。  
※第4期のオンライン面接受験者には、選考日の3～4日前を目途に試験時間や受験方法を別途通知します。

時間	10:40～	13:00～
項目	午前の部 面接	午後の部 面接

## 特待生制度

総合型選抜基礎能力型(第3期)において、特待生制度を実施します。基礎能力テストの得点率が70%以上で、面接を含む総合点成績上位者(募集定員内)には、最大4年間の授業料を半額免除します。

詳細は別冊の特待生制度パンフレット、Webページ(<https://www.jiu.ac.jp/admissions/detail/id=17390>)で確認してください。

※合格発表、入学手続、入学許可書については **p.100** を参照してください。

※入学許可書は、「学費等納付金」の納付と入学手続のWeb登録、「入学手続書類」の郵送を入学手続締切日までに完了した者に発行します。なお、手続きが完了しない場合には入学を許可しません。

# 【東京紀尾井町キャンパス】(グローバル経営情報コース)

## 総合型選抜(課題評価型)課題

以下の課題の中から1つを選び、選考当日に600字以上800字以内でまとめてください。(資料等の持ち込み不可)(60分)

**課題1.** お金や時間は無限にあるわけではありません。例えば、1日の勉強時間を1時間から3時間に延ばそうとすれば、これまでの生活のどこかの時間を減らし効率的な時間の配分を考える必要があります。また、1,000円の予算で遠足のお菓子を買うときは最も満足のできる組み合わせを考えるでしょう。

このように、お金、時間、人材などの限られた資源を最も効率的に活用し、最大の利益や満足度を得られるように行動することを経済的合理性といいます。経済的合理性の具体例として、日常生活ではスーパーで買い物をするときに、安い価格で品質の良い商品を選ぶ行動や、通勤時間を減らすために、近くの職場を選ぶ行動、投資や節約などが挙げられます。ビジネスの世界では、限られた予算内での製品開発、コスト削減などが考えられます。

経済的合理性は、あらゆる意思決定で基盤となる重要な考え方です。しかしながら、経済的合理性を追求しすぎると、短期的な利益に集中してしまい、長期的な視点を見失ったり、モチベーションの低下を招く可能性もあります。経済的合理性は重要な考えですが、時には感情や社会的貢献などの価値観も必要です。

そこで、経済的合理性の利点と問題点を自分なりに考えて記述してください。その上で、ご自身がこれまで経験した経済的合理性の具体例を挙げ、その際に何を重視したのか、その経験から得られたこと等を自由に記述してください。

**課題2.** 総務省の調査によれば、日本のインターネット個人利用率は2024年時点で85.6%に達しており、スマートフォンを利用する割合はパソコンを大きく上回っているそうです。特に10代から50代の世代では、インターネット利用の平均利用時間がテレビ視聴を超過しているといわれています。デジタル技術がこれほど生活に浸透する一方で、インターネット利用時に何らかの不安を感じている人は約7割に上り、中でも個人情報やインターネット利用履歴の漏洩を懸念する声が最も高くなっています。インターネットとソーシャルメディアの普及により、真偽不明の情報が瞬時に世界中に拡散されるようになっています。

そのような環境のもと、私たち消費者は商品やサービスを購入する際、様々な情報源から商品情報を取得し参考にしています。商品やサービスに関する情報は、広告など企業から発信されるもの他、X(旧Twitter)やInstagramといったSNS(ソーシャルネットワーキングサービス)によって他の消費者から発信されるものもあります。

そこで、あなた自身が購入した高価な商品や思い出深い商品の購入経験を踏まえながら、どのような情報を参考にしたのか、企業の発信する情報のメリットとデメリット、そして消費者の発信する情報のメリットとデメリット双方を自由に記述してください。

**課題3.** 今後30年以内に70%の確率で発生するとされる「首都直下地震」や、地球温暖化に伴う超大型台風による「大規模水害」など、首都圏は常に巨大災害の脅威にさらされています。特に、平日昼間に発災した場合、都心部には約452万人の「帰宅困難者」が発生すると試算されています。

東日本大震災の教訓から、一斉帰宅の抑制や一時滞在施設の確保が進められてきましたが、近年のSNS(ソーシャルネットワーキングサービス)の普及は、デマの拡散や特定エリアへの避難者の過度な集中(群衆雪崩のリスク)という新たな課題を生み出しています。さらに、電気や通信といったインフラの途絶は、超高層ビルでの「高層難民」の孤立や、キャッシュレス決済の麻痺による大混乱を招くなど、高度情報化社会ゆえの新たな脆弱性も浮き彫りになっています。

以上のような首都圏における「大災害時の帰宅困難者や都市型インフラの脆弱性」について、あなたが最も深刻だと考えるリスクを一つ挙げ、その理由を説明してください。また、その被害を最小限に抑える(減災)ために、行政、企業、そして個人の間でどのような「公助・共助・自助」の連携や、デジタル技術の活用が必要であるか、あなたの考えをまとめて具体的に説明してください。

# 【千葉東金キャンパス】(総合経営コース)

## 総合型選抜(課題評価型)課題

以下の課題の中から1つを選び、選考当日に600字以上800字以内でまとめてください。(資料等の持ち込み不可)(60分)

**課題1.** わたしたちの暮らしの中には、SNS(ソーシャルネットワーキングサービス)が深く浸透しています。SNSの機能には、動画を中心に情報を発信するものや、短い文章で情報を共有するもの、写真や動画、文章を組み合わせて発信するものなど、多様な種類があります。現在では、個人同士のコミュニケーションだけでなく、企業やスポーツチーム、学校、自治体などもSNSを活用して情報発信を行っています。

特にビジネスの世界では、新商品の宣伝や広報、利用者の意見収集、ファンとの交流、市場調査など、さまざまな目的でSNSが利用されています。一方で、SNSには便利な点だけでなく、誤った情報の拡散や利用者同士のトラブル、過度な広告表現などの課題もあります。

あなた自身が日頃見ているSNSや実際の事例なども参考にしながら、以下の問いに答えてください。

(1) スポーツの中から、あなたが興味を持つ競技種目を1つ選び、それに関係するチーム・選手・大会などがSNSをどのように活用しているか具体例を挙げて説明してください。そのうえで、SNS活用によって生まれるメリットとデメリットを、あなた自身の考えを交えながら述べてください。その際、なぜそのようなメリットとデメリットが生まれるのかについても考察してください。

(2) 今後10年後から20年後の社会を想像したとき、現在とは異なる新しいSNSが登場すると考えられます。あなたは、どのようなSNSが人々に利用されるようになると思いますか。機能と目的の2点を含めながら、自由にあなたのアイデアを述べてください。

**課題2.** 健康や体力を維持・増進するためには、身体を動かすことが大切だといわれています。

令和7年度「スポーツの実施状況等に関する世論調査」(スポーツ庁)によると、1週間あたりの運動・スポーツ実施時間(中央値\*)は69分でしたが、性年代別で大きな差がありました。図1と図2は、上記調査での1週間あたりの運動・スポーツ実施時間を性年代別に示したものです。

(1) 図1と図2から読み取れる傾向や特徴を説明してください。

(2) (1)で述べた内容を踏まえ、現代社会における人々の運動・スポーツ実施状況の課題を1つ挙げ、その課題を改善するための具体的な取り組みについて、スポーツ庁等の公的機関のウェブページを参考にしながら、あなたの考えを述べてください。

\*中央値:実施時間の短い順に並べた時の中央に位置する値



図1. 1週間の運動・スポーツ実施時間(男性)



図2. 1週間の運動・スポーツ実施時間(女性)

出所:令和7年度「スポーツの実施状況等に関する世論調査」(スポーツ庁)より作成

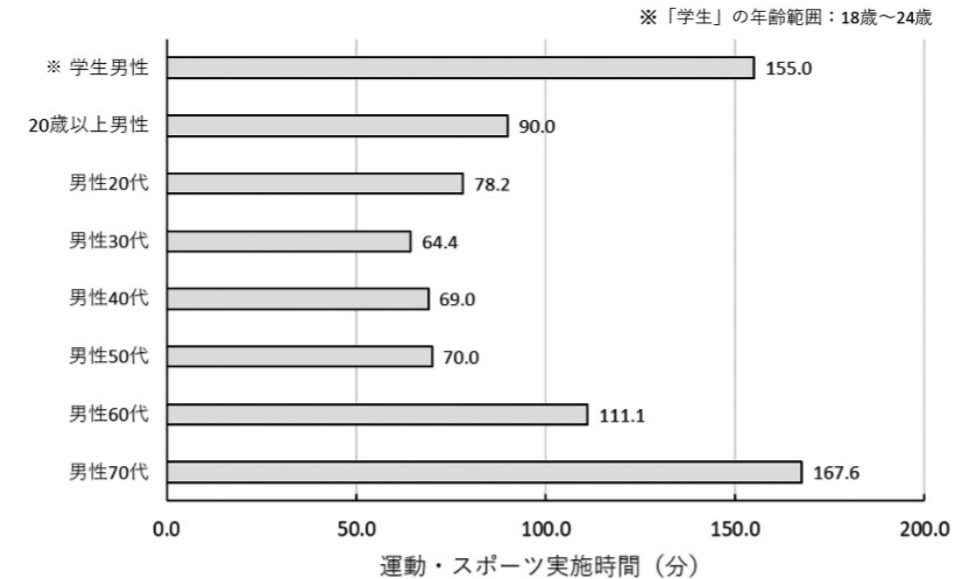
**課題3.** 出入国在留管理庁によると、日本に住む外国人は年々増加しており、2025年は過去最多の412万人に達しました。10年前の2015年は223万人でした。実際に日本社会における人手不足が進むなか、留学生だけでなく、介護、農業、製造業、サービス業などで働く外国人労働者に頼る場面が増えています。その一方で、外国人住民が増える地域では、言葉の違い、生活習慣や文化の違い、行政サービスや地域での情報共有の不足などから、お互いに戸惑いが生じることもあります。また根拠の乏しい不安や偏見が向けられる場合もあります。以上の点を踏まえて以下の2つの質問に答えてください。

(1) 日本は今後、外国人をどのように受け入れていくべきだと思いますか。特に高齢化や人手不足が進むなか、多文化共生社会の良い点と課題の両方に触れながら、あなたの考えを述べてください。

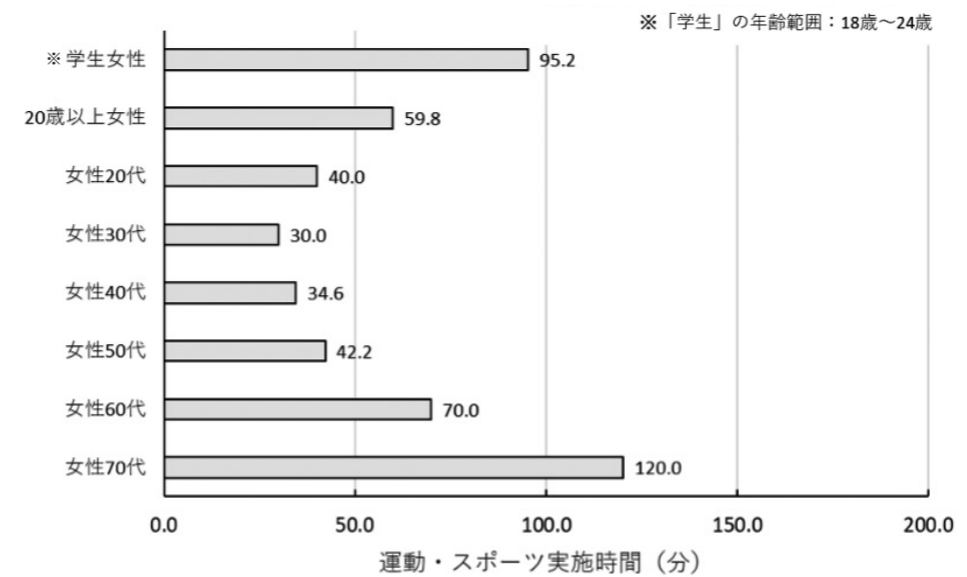
(2) また、あなた自身が、外国人と接した経験や異文化について感じたこと、学校や地域で見聞きしたことなどを具体的に書き、その経験と、(1)で述べた考えがどのようにつながるかを説明してください。

# 学校推薦型選抜(公募制推薦)

## (併願可)

「インターネット出願」は 城西国際大学サイト <https://www.jiu.ac.jp/online-application/shutsugan> にアクセスして、インターネット出願のボタンをクリックしてください。

### 募集学部・学科および人員

※ **p.37** の入試方式と募集人員を参照してください。

### 出願資格

学校長、進路担当、学年主任、担任などから推薦が得られ、なおかつ下記のいずれかの要件を満たす者

1. 高等学校または中等教育学校を卒業した者および2027年3月卒業見込みの者で、在学中の成績が全体の学習成績の状況(評定平均値)3.0以上、人物、出席状況などが良好な者
2. 2027年3月までに高等学校卒業程度認定試験に合格(見込み)の者で、2027年4月1日現在18歳以上19歳以下の者  
法人格を有する高等学校卒業程度認定試験予備校等の長の推薦が得られる者で、在籍中の成績・人物などが良好な者

※身体障がいや精神的に支障のある方、受験あるいは修学上特別な配慮が必要とする方は、入試および入学後の学習内容・学習方法・実地研修などに関わりがあるので出願締切の1ヵ月前までを目途に入試課に問い合わせてください。その後の期間でも問い合わせは可能ですが、特別な配慮に対応できない場合がありますので注意してください。  
※他大学等との併願を認めます。

### 日程

	インターネット出願登録可能期間	出願期間(書類提出期間)必着	選考日	合格発表日	入学手続締切日
第1期	2026年10月9日(金)～11月10日(火)	2026年11月2日(月)～11月11日(水)	11月22日(日)	12月1日(火)	12月15日(火)
第2期	2026年11月2日(月)～12月1日(火)	2026年11月23日(月)～12月2日(水)	12月12日(土)	12月22日(火)	2027年1月6日(水)

- ※出願書類の郵送受付は、出願期間(書類提出期間)締切日必着です。出願書類は簡易書留速達で郵送してください。
- ※インターネット出願は、インターネット出願登録可能期間の間にWEB上で入力・送信し、検定料の振込を完了してください。  
なお、振込が完了しないと志願票が印刷できないため、「出願期間(書類提出期間)」の締切日にご注意ください。
- ※窓口受付は、土日祝日を除く9時から16時まで千葉東金キャンパスに限り、入試課に出願書類すべてを持参した場合に受け付けます。
- ※受験票は選考日の概ね3～4日前からインターネット申し込み確認画面からダウンロードが可能となります。受験票は必ず白紙のA4用紙タテ方向で印刷(カラー、白黒どちらでも可)し、選考日に必ず持参してください。
- ※合格者は、入学手続締切日までに入学手続のWeb登録と書類提出を完了し、**p.101**の表の「入学手続締切日まで」の「納付額」を振り込んでください。

### 選考会場

#### 東京紀尾井町キャンパス (グローバル経営情報コース希望者)

3号棟 〒102-0093  
東京都千代田区平河町2-3-20

#### 千葉東金キャンパス (総合経営コース希望者)

〒283-8555  
千葉県東金市求名(くみょう)1番地

※詳細は、**p.106/p.107** を参照してください。

※選考日当日の緊急時の連絡先は、全て城西国際大学入試課(TEL.0475-55-8855)になります。

### 出願書類

- (1) 志願票 インターネットに接続されているPCやスマートフォン等で、画面に掲載されている入力手順や注意事項を出願手順の指示に従って、必要事項を入力し、入学検定料納入後、表示されたPDFファイルをA4サイズの紙に印刷してください。 **p.6参照**
- (2) 推薦書 学校長、進路担当、学年主任、担任などからの推薦書: 本学HPよりダウンロードしてください。  
※高等学校卒業程度認定試験合格(見込み)の者は、法人格を有する高等学校卒業程度認定試験予備校等の長の推薦書を提出してください。
- (3) 自己推薦書 本学HPよりダウンロードし、志願者が必ず自筆(黒のボールペン)で、できるだけ詳細に記入してください。
- (4) 調査書
  - ① 出身高等学校の調査書
  - ② 高等学校卒業程度認定試験合格者は、合格成績証明書を提出してください[免除科目がある場合は、その科目の成績証明書も提出してください]。合格見込みの者は、合格見込成績証明書を提出してください。
- (5) 外国籍の場合 住民票(在留資格、在留期間等が記載されたもの)を提出してください[住民票に記載された通称名も使用できます]。  
※必要に応じて上記出願書類以外の書類の提出を求める場合があります。  
※出願書類は、選考ごとにそれぞれ1通必要となります。  
※調査書等の書類は、出願前3ヶ月以内に発行されたものを提出してください。  
※各種証明書は、日本語または英語で記載されたものとし、日本語、英語以外で記載された書類には日本語の翻訳文を添付してください。

### 入学検定料および出願手続

※詳細は **p.6** を参照してください。

### 選考方法

- (1) 書類審査
- (2) 面接

### 時間割

※選考当日は、午前の部は10時20分まで、午後の部は13時20分までに指定された面接控室に入室してください。  
面接時間は受験票で確認してください。

学部	学科	時間	
		10:40～	13:40～
経営情報学部	総合経営学科	午前の部 面接	午後の部 面接

- ※合格発表、入学手続、入学許可書については **p.100** を参照してください。
- ※入学許可書は、「学費等納付金」の納付と入学手続のWeb登録、「入学手続書類」の郵送を入学手続締切日までに完了した者に発行します。なお、手続きが完了しない場合には入学を許可しません。

# 一般選抜 (Wエントリー選抜)

Wエントリー選抜とは、3科目を受験し、「3科目の合計」と「高得点2科目(外国語を必須とし、その他の高得点1科目を加えた2科目の合計)の2つの判定方式で審査する入試制度です。合否はそれぞれの判定結果ごとに通知します。

「インターネット出願」は 城西国際大学サイト <https://www.jiu.ac.jp/online-application/shutsugan> にアクセスして、インターネット出願のボタンをクリックしてください。

## 募集学部・学科および人員

※ **p.37** の入試方式と募集人員を参照してください。

## 出願資格

下記のいずれかに該当する者

1. 高等学校または中等教育学校を卒業した者および2027年3月卒業見込みの者
2. 通常の課程による12年の学校教育を修了した者および2027年3月修了見込みの者
3. 学校教育法施行規則第150条の規定により、高等学校を卒業した者と同等以上の学力があると認められる者、または2027年3月31日までにこれに該当する見込みの者で、以下の(1)～(6)のいずれかに該当する者
  - (1) 外国において学校教育における12年の課程を修了した者またはこれに準ずる者で文部科学大臣の指定したもの
  - (2) 文部科学大臣が高等学校の課程と同等の課程を有するものとして認定した在外教育施設の当該課程を修了した者または2027年3月31日までに修了見込みの者
  - (3) 専修学校の高等課程(修業年限が3年以上であること、その他の文部科学大臣が定める基準を満たすものに限り)で文部科学大臣が別に指定するものを文部科学大臣が定める日以後に修了した者または2027年3月31日までに修了見込みの者
  - (4) 文部科学大臣の指定した者
  - (5) 高等学校卒業程度認定試験規則による高等学校卒業程度認定試験に合格した者(旧規定による大学入学資格検定に合格した者を含む)または2027年3月31日までに合格見込みの者
  - (6) 2 学校教育法第90条第2項の規定により大学に入学した者であって、高等学校卒業程度認定審査規則(令和4年文部科学省令第18号)による高等学校卒業程度認定審査に合格した者
6. 本学において、個別の入学(出願)資格審査により、高等学校を卒業した者と同等以上の学力があると認めた者で、2027年3月31日までに18歳に達する者

※注 出願資格(6)により、出願を希望する場合は、出願前に審査が必要のため、出願を希望する入学試験の出願締切日の1ヶ月前までに入試課まで相談してください。

※身体障がいや精神的に支障のある方、受験あるいは修学上特別な配慮が必要とする方は、入試および入学後の学習内容・学習方法・実地研修などに関わりがあるので出願締切の1ヶ月前までを目途に入試課に問い合わせてください。その後の期間でも問い合わせは可能ですが、特別な配慮に対応できない場合がありますので注意してください。

## 日程

	インターネット出願登録可能期間	出願期間(書類提出期間)必着	選考日	合格発表日	入学手続締切日
A日程	2026年12月18日(金)～2027年1月19日(火)	2027年1月7日(木)～1月20日(水)	2月1日(月)	2月11日(木)	2月25日(木)
B日程	2026年12月18日(金)～2027年1月19日(火)	2027年1月7日(木)～1月20日(水)	2月2日(火)	2月11日(木)	2月25日(木)
C日程	2027年1月13日(水)～2月9日(火)	2027年2月1日(月)～2月10日(水)	2月18日(木)	3月2日(火)	3月11日(木)

※A日程・B日程、両日の併願受験が可能です。(出願書類および入学検定料はそれぞれ必要になります。)

※出願書類の郵送受付は、出願期間(書類提出期間)締切日必着です。出願書類は簡易書留速達で郵送してください。

※インターネット出願は、インターネット出願登録可能期間の間にWEB上で入力・送信し、検定料の振込を完了してください。

なお、振込が完了しないと志願票が印刷できないため、「出願期間(書類提出期間)」の締切日にご注意ください。

※窓口受付は、土日祝日を除く9時から16時までに千葉東金キャンパスに限り、入試課に出願書類すべてを持参した場合に受け付けます。

なお、2027年1月16日(土)・1月17日(日)は大学入学共通テスト実施日のため窓口受付はおこないません。

※受験票は選考日の概ね3～4日前からインターネット申し込み確認画面からダウンロードが可能となります。受験票は必ず白紙のA4用紙タテ方向で印刷(カラー、白黒どちらでも可)し、選考日に必ず持参してください。

※合格者は、入学手続締切日までに入学手続のWeb登録と書類提出を完了し、**p.101** の表の「入学手続締切日まで」の「納付額」を振り込んでください。

## 選考会場

出願時に希望選考会場を選択してください。なお、東京紀尾井町キャンパス選考会場の収容定員を超えた場合には、千葉東金キャンパス選考会場での受験となります。選考会場については受験票で必ず確認してください。

### 東京紀尾井町キャンパス (グローバル経営情報コース希望者)

3号棟 〒102-0093  
東京都千代田区平河町2-3-20

### 千葉東金キャンパス (総合経営コース希望者)

〒283-8555  
千葉県東金市求名(ぐみょう)1番地

※詳細は、**p.106/p.107** を参照してください。

※選考日当日の緊急時の連絡先は、全て城西国際大学入試課(TEL.0475-55-8855)になります。

## 出願書類

(1) 志願票 インターネットに接続されているPCやスマートフォン等で、画面に掲載されている入力手順や注意事項を出願手順の指示に従って、必要事項を入力し、入学検定料納入後、表示されたPDFファイルをA4サイズの紙に印刷してください。 **p.6参照**

(2) 調査書

- ① 出身高等学校の調査書
- ② 大学入学資格検定合格者、または高等学校卒業程度認定試験合格者は、合格成績証明書提出してください[免除科目がある場合は、その科目の成績証明書も提出してください]。合格見込みの者は、合格見込成績証明書提出してください。
- ③ 上記以外の場合は、出願資格に該当する修了証明書と最終の成績証明書提出してください。
- ④ 卒業後5年以上経過したため、高等学校で調査書の取得が困難な場合は、卒業証明書提出してください。

(3) 外国籍の場合 住民票(在留資格、在留期間等が記載されたもの)を提出してください[住民票に記載された通称名も使用できます]。

※必要に応じて上記出願書類以外の書類の提出を求める場合があります。

※出願書類は、選考ごとにそれぞれ1通必要となります。

※調査書等の書類は、出願前3ヶ月以内に発行されたものを提出してください。

※各種証明書は、日本語または英語で記載されたものとします。日本語、英語以外で記載された書類には日本語の翻訳文を添付してください。

## 入学検定料および出願手続

※詳細は **p.6** を参照してください。

## 併願受験

試験日の異なるすべての一般選抜との併願受験が可能です。また、本学で大学入学共通テストを利用している学部・学科内の併願受験も可能です。この場合、併願学科の出願書類をそれぞれ提出することが必要です。

また、同一出願期間の入試において、複数の学科に出願すると、一般選抜(A・B・C日程)の場合は1学科につき2,000円、大学入学共通テスト利用の場合は1学科につき1,000円の減額になります。

## 選考科目・選考方法

学部	学科	選考科目・選考方法	配点
経営情報学部	総合経営学科	① 外国語—英語「英語コミュニケーションI・英語コミュニケーションII・論理・表現I」	100点
		② 国語—国語「現代の国語・言語文化・論理国語(いずれも古文・漢文を除く)」 数学—数学「数学I、数学A」 「国語」または「数学」のいずれか選択	100点 100点
		③ 地理歴史—「日本史探究」または「世界史探究」 公民—「政治・経済」 「日本史探究」「世界史探究」「政治・経済」の中から1科目選択	100点 100点
		①から③の3科目を必ず受験し、「3科目(300点満点)」と「高得点2科目(外国語+高得点1科目)(200点満点)」の2つの選考方式で判定	

※解答は「マークシート方式」です。HBまたはHBより濃い鉛筆・プラスチック消しゴムを必ず持参してください。

## 受験番号

「3科目の合計」で審査する受験番号が「第1受験番号」、「高得点2科目(外国語+高得点1科目)」で審査する受験番号が「第2受験番号」です。選考当日、選考会場で表記する受験番号は「第1受験番号」です。

## 時間割

※選考当日は、必ず10時20分までに指定された試験室に入室してください。

時限	1時限		2時限	3時限
時間	10:40～11:40	昼休み	12:40～13:40	14:20～15:20
科目	外国語(100点)		国語・数学のいずれか選択(100点)	「日本史探究」「世界史探究」「政治・経済」から1科目選択(100点)

※合格発表、入学手続、入学許可書については **p.100** を参照してください。

※入学許可書は、「学費等納付金」の納付と入学手続のWeb登録、「入学手続書類」の郵送を入学手続締切日までに完了した者に発行します。なお、手続きが完了しない場合には入学を許可しません。

※A日程で実施する特待生入試については、別冊の特待生制度パンフレット、Webページ(<https://www.jiu.ac.jp/admissions/detail/id=17390>)で確認してください(インターネット出願登録時にエントリーが必要)。

# 一般選抜 (大学入学共通テスト利用)

「インターネット出願」は 城西国際大学サイト <https://www.jiu.ac.jp/online-application/shutsugan> にアクセスして、インターネット出願のボタンをクリックしてください。

## 募集学部・学科および人員

※ **p.37** の入試方式と募集人員を参照してください。

## 出願資格

2027年度大学入学共通テスト受験案内(願書)に準じます

※身体障がいや精神的に支障のある方、受験あるいは修学上特別な配慮が必要とする方は、入試および入学後の学習内容・学習方法・実地研修などに関わりがあるので出願締切の1ヶ月前までを目途に入試課にお問い合わせください。その後の期間でも問い合わせは可能ですが、特別な配慮に対応できない場合がありますので注意してください。

## 日程

	インターネット出願登録可能期間	出願期間(書類提出期間)必着	選考日	合格発表日	入学手続締切日
第1期	2026年12月18日(金)~2027年1月19日(火)	2027年1月7日(木)~1月20日(水)	本学個別学力 検査を 課さない	2月17日(水)	2月25日(木)
第2期	2027年1月13日(水)~2月9日(火)	2027年2月1日(月)~2月10日(水)		3月2日(火)	3月11日(木)
第3期	2027年1月25日(月)~2月23日(火)	2027年2月15日(月)~2月24日(水)		3月15日(月)	3月19日(金)

※出願書類の郵送受付は、出願期間(書類提出期間)締切日必着です。出願書類は簡易書留速達で郵送してください。

※インターネット出願は、インターネット出願登録可能期間の間にWEB上で入力・送信し、検定料の振込を完了してください。  
なお、振込が完了しないと志願票が印刷できないため、「出願期間(書類提出期間)」の締切日にご注意ください。

※窓口受付は、土日祝日を除く9時から16時までに千葉東金キャンパスに限り、入試課に出願書類すべてを持参した場合に受け付けます。なお、2027年1月16日(土)・1月17日(日)は大学入学共通テスト実施日のため窓口受付はおこないません。

※受験票は出願書類提出期間締切日の概ね5日後からインターネット申し込み確認画面からダウンロードが可能となります。  
受験票は必ず白紙のA4用紙タテ方向で印刷(カラー、白黒どちらでも可)し、受験番号を確認してください。

※合格者は、入学手続締切日までに入学手続のWeb登録と書類提出を完了し、**p.101** の表の「入学手続締切日まで」の「納付額」を振り込んでください。

## 試験会場

大学入試センターが指定する試験場になります。

## 出願方法

大学入学共通テストの成績については、本学では「Web方式」による成績請求を行っています。共通テスト出願サイトで「申込番号」を確認のうえ、本学の出願サイトに入力し、出願登録を行ってください。

## 出願書類

(1)志願票 インターネットに接続されているPCやスマートフォン等で、画面に掲載されている入力手順や注意事項を出願手順の指示に従って、必要事項を入力し、入学検定料納入後、表示されたPDFファイルをA4サイズの紙に印刷してください。 **p.6参照**

(2)調査書

- ①出身高等学校の調査書
- ②大学入学資格検定合格者、または高等学校卒業程度認定試験合格者は、合格成績証明書を提出してください[免除科目がある場合は、その科目の成績証明書も提出してください]。合格見込みの者は、合格見込成績証明書を提出してください。
- ③上記以外の場合は、出願資格に該当する修了証明書と最終の成績証明書を提出してください。
- ④卒業後5年以上経過したため、高等学校で調査書の取得が困難な場合は、卒業証明書を提出してください。

(3)外国籍の場合 住民票(在留資格、在留期間等が記載されたもの)を提出してください[住民票に記載された通称名も使用できます]。

※必要に応じて上記出願書類以外の書類の提出を求められる場合があります。

※出願書類は、選考ごとにそれぞれ1通必要となります。

※調査書等の書類は、出願前3ヶ月以内に発行されたものを提出してください。

※各種証明書は、日本語または英語で記載されたものとし、日本語、英語以外で記載された書類には日本語の翻訳文を添付してください。

## 入学検定料および出願手続

※詳細は **p.6** を参照してください。

## 併願受験

試験日の異なるすべての一般選抜との併願受験が可能です。また、本学で大学入学共通テストを利用している学部・学科内の併願受験も可能です。この場合、併願学科の出願書類をそれぞれ提出することが必要です。

また、同一出願期間の入試において、複数の学科に出願すると、一般選抜(A・B・C日程)の場合は1学科につき2,000円、大学入学共通テスト利用の場合は1学科につき1,000円の減額になります。

## 選考科目・選考方法

2027年度大学入学共通テストでは、次の教科・科目を受験してください。

学部	学科	教科	選考科目・選考方法	入試センター配点	本学換算点
経営情報学部	総合経営学科	外国語	「英語(リスニングを含む)」「ドイツ語」 「フランス語」「中国語」「韓国語」から1科目選択	200点	100点
		国語	「国語」(近代以降の文章)	110点	100点
		数学①	「数学I, 数学A」	100点	100点
		地理歴史	「地理総合, 地理探究」「歴史総合, 日本史探究」, 「歴史総合, 世界史探究」	100点	100点
		公民情報	「公共, 政治・経済」 「情報I」	100点 100点	100点 100点
			○「外国語」「国語」「数学①」のいずれか1教科を必須とし、上記科目の中から高得点の「2教科2科目」 200点満点で判定		

●2027年度大学入学共通テストの「外国語」「国語」「数学①」「地理歴史」「公民」「情報」の成績により可否を判定します。

※合格発表、入学手続、入学許可書については **p.100** を参照してください。

※入学許可書は、「学費等納付金」の納付と入学手続のWeb登録、「入学手続書類」の郵送を入学手続締切日までに完了した者に発行します。なお、手続きが完了しない場合には入学を許可しません。

# メディア学部

## メディア情報学科

各入試方式の日程、選考方法などの実施内容は… [本ページ以降に記載](#)

### ■ メディア学部の教育研究上の目的

メディア学部は、メディア学に関連する学識を深め、クリエイティブ系実践教育とエンタテインメント・ビジネス研究により、メディア産業が必要とする創造的な人材を養成する。

### ■ メディア学部が求める人物像(アドミッション・ポリシー)

メディア学部では、本学部の教育方針に共感し、以下のいずれかに当てはまる人を求めます。

- 自身の思考を言葉、文字、身体表現で発信するためのコミュニケーション力を身につけ、社会と積極的に交流する意思を持っている人
- 芸能・映像・ステージ・サウンド・エンタテインメントビジネス・ニューメディアのいずれかの分野において、表現力やスキルを身につけたい人
- 社会が求める教養と専門的な知識・技能の習得に主体的に取り組み、将来エンタテインメントやコンテンツビジネスなど、クリエイティブ産業で活躍する意欲がある人
- 豊かな人間性を身につけ、専門的な知識・技能で地域社会・国際社会・産業界等に貢献することに価値を見出し、他者と積極的にコミュニケーションを取りながら活動したい人
- 企画力、問題解決力、情報発信力などを積極的に身につける意志を持ち、身につけた知性を適切に表現する意欲がある人

### ■ 入学選抜の方針

以下の入学試験により、特に学力を構成する3要素である「知識・技能」、「思考力・判断力・表現力」、「主体性・多様性・協働性」について多面的かつ総合的に評価します。

#### (1) 総合型選抜

本学科が求める学生像を理解し、本学科での学修に主体的に取り組む、自らの資質や能力を発揮しようとする意欲ある者を求めます。総合型選抜は、課題評価型、活動評価型、基礎能力型の各方式により実施し、知識・技能、思考力・判断力・表現力、主体性をもって多様な人々と協働して学ぶ態度を多面的・総合的に評価します。

- 課題評価型では、提示された課題への取り組みおよび面接またはプレゼンテーションにより、課題の理解の深さおよび論理性を含む思考力・判断力・表現力、ならびに知識・技能とその活用力、探究姿勢や主体性、協働性および学修への意欲等を総合的に評価します。
- 活動評価型では、活動報告書および面接により、これまでの活動内容や成果およびその過程で得た学びをもとに、知識・技能の活用力、思考力・判断力・表現力、主体性、継続力、自己省察の姿勢、協働性ならびに本学科での学修との関連性および学修への意欲等を総合的に評価します。
- 基礎能力型では、基礎能力テストおよび面接により、本学科での学修に必要な基礎的な知識・技能およびその活用力を評価するとともに、思考力・判断力・表現力、主体性をもって多様な人々と協働して学ぶ態度、学修への意欲および目的意識を総合的に評価します。

#### (2) 学校推薦型選抜(指定校、公募制)

本学科が求める学生像を理解し、本学科が定める基準を満たし、かつ学校長などが推薦する人を対象とします。出願書類や推薦書、資格・検定試験の成績などの提出書類では知識・技能、思考力・判断力・表現力を評価します。面接では主体性・多様性・協働性や意欲・目的意識を主に評価します。

#### (3) 一般選抜(一般選抜、大学入学共通テスト利用)

##### [一般選抜]

本学科での教育を受けるための資質と能力を有する人を対象とします。本学独自の学力検査と出願書類において知識・技能、思考力・判断力・表現力を主に評価します。本学独自の学力検査は、募集要項に示した教科・科目の成績を採用します。

##### [大学入学共通テスト利用]

本学科での教育を受けるための資質と能力を有する人を対象とします。学力検査(大学入学共通テスト)と出願書類において知識・技能、思考力・判断力・表現力を主に評価します。学力検査(大学入学共通テスト)は、募集要項に示した教科・科目の成績を採用します。

### ■ 入試方式と募集人員(メディア学部 メディア情報学科:入学定員370名)

映像芸術コース(東京紀尾井町キャンパス)270名、ニューメディアコース(千葉東金キャンパス)100名

学 部	学 科	入試方式	募集人員	
			映像芸術コース	ニューメディアコース
メディア学部	メディア情報学科	総合型選抜(第1期)	70名	30名 (スポーツ総合型選抜を含む)
		総合型選抜(第2期)		
		総合型選抜(第3期)		
		総合型選抜(第4期)		
		総合型選抜(第5期)		
		学校推薦型選抜(公募制推薦)(第1期)	20名	10名
		学校推薦型選抜(公募制推薦)(第2期)		
		一般選抜(Wエントリー選抜)A日程	60名	15名
		一般選抜(Wエントリー選抜)B日程		
		一般選抜(Wエントリー選抜)C日程		
一般選抜(大学入学共通テスト利用)(第1期)	20名	5名		
一般選抜(大学入学共通テスト利用)(第2期)				
一般選抜(大学入学共通テスト利用)(第3期)				

※メディア学部メディア情報学科では、「映像芸術コース(東京紀尾井町キャンパス)」が「ニューメディアコース(千葉東金キャンパス)」の選択となります。

### ■ 学校推薦型選抜(指定校推薦)

学 部	学 科	募集人員	
		映像芸術コース	ニューメディアコース
メディア学部	メディア情報学科	90名	25名

※推薦基準ならびに日程、選考方法などの実施内容は、指定校に直接通知します。

### ■ スポーツ総合型選抜

学 部	学 科	入試方式	募集人員
			ニューメディアコース
メディア学部	メディア情報学科	スポーツ総合型選抜(第1期)	30名 (総合型選抜を含む)
		スポーツ総合型選抜(第2期)	
		スポーツ総合型選抜(第3期)	

※スポーツ総合型選抜の日程、選考方法などの実施内容は、別冊の入試要項を参照してください。

### ■ 外国人留学生

学 部	学 科	募集人員	
		映像芸術コース	ニューメディアコース
メディア学部	メディア情報学科	10名	8名

### ■ 2027年9月入学試験

学 部	学 科	募集人員	
		映像芸術コース	ニューメディアコース
メディア学部	メディア情報学科	若干名	7名

※2027年9月入学試験の日程、選考方法などの実施内容は、2027年4月以降に別冊の入試要項で案内します。

# 総合型選抜

## (併願可)

「インターネット出願」は城西国際大学サイト <https://www.jiu.ac.jp/online-application/shutsugan> にアクセスして、インターネット出願のボタンをクリックしてください。

### 募集学部・学科および人員

※ [p.49](#) の入試方式と募集人員を参照してください。

### 出願資格

- 高等学校または中等教育学校を卒業した者および2027年3月卒業見込みの者
- 通常の課程による12年の学校教育を修了した者および2027年3月修了見込みの者
- 学校教育法施行規則第150条の規定により、高等学校を卒業した者と同等以上の学力があると認められる者、または2027年3月31日までにこれに該当する見込みの者で、以下の(1)~(6)のいずれかに該当する者
  - 外国において学校教育における12年の課程を修了した者またはこれに準ずる者で文部科学大臣の指定したもの
  - 文部科学大臣が高等学校の課程と同等の課程を有するものとして認定した在外教育施設の当該課程を修了した者または2027年3月31日までに修了見込みの者
  - 専修学校の高等課程(修業年限が3年以上であること、その他の文部科学大臣が定める基準を満たすものに限る)で文部科学大臣が別に指定するものを文部科学大臣が定める日以後に修了した者または2027年3月31日までに修了見込みの者
  - 文部科学大臣の指定した者
  - 高等学校卒業程度認定試験規則による高等学校卒業程度認定試験に合格した者(旧規定による大学入学資格検定に合格した者を含む)または2027年3月31日までに合格見込みの者
  - 2 学校教育法第90条第2項の規定により大学に入学した者であって、高等学校卒業程度認定審査規則(令和4年文部科学省令第18号)による高等学校卒業程度認定審査に合格した者
- 本学において、個別の入学(出願)資格審査により、高等学校を卒業した者と同等以上の学力があると認めた者で、2027年3月31日までに18歳に達する者

※注 出願資格6)により、出願を希望する場合は、出願前に審査が必要のため、出願を希望する入学試験の出願締切日の1ヶ月前までに入試課まで相談してください。

上記のいずれかに該当し、なおかつ以下の①~④のいずれかを満たす者

- 「メディア」に関する制作技術や理論を身につけたい人
- 「資格取得」に意欲を持っている人
- 大学在学中に達成したい目標を持っている人
- 希望している将来の進路を本学で目指したい人

※身体障がいや精神的に支障のある方、受験あるいは修学上特別な配慮が必要とする方は、入試および入学後の学習内容・学習方法・実地研修などに関わりがあるので出願締切の1ヶ月前までを目途に入試課に問い合わせてください。その後の期間でも問い合わせは可能ですが、特別な配慮に対応できない場合がありますので注意してください。  
※他大学等との併願を認めます。

### 日程

※以下の表に○が付いている入試区分の中から志望するものを選び、インターネット出願時に登録のうえ、出願してください。  
同一の出願期において異なる区分の総合型選抜に出願することはできません。

	課題評価型	基礎能力型	活動評価型	インターネット出願登録可能期間	出願期間(書類提出期間)必着	選考日	合格発表日	入学手続締切日
第1期	○		○	2026年8月6日(木)~9月8日(火)	2026年9月1日(火)~9月9日(水)	9月19日(土)	11月3日(火) (1次発表10月1日(木))	11月17日(火)
第2期	○		○	2026年9月7日(月)~10月6日(火)	2026年9月28日(月)~10月7日(水)	10月17日(土)	11月3日(火)	11月17日(火)
第3期	○	○	○	2026年10月9日(金)~11月10日(火)	2026年11月2日(月)~11月11日(水)	11月21日(土)	12月1日(火) ※基礎能力型のみ 2027年1月29日(金)	12月15日(火)
第4期			○	2026年12月18日(金)~2027年1月19日(火)	2027年1月7日(木)~1月20日(水)	1月31日(日)	2月11日(木)	2月25日(木)
第5期	○			2027年1月25日(月)~2月23日(火)	2027年2月15日(月)~2月24日(水)	3月4日(木)	3月15日(月)	3月19日(金)

- ※出願書類の郵送受付は、出願書類提出期間締切日必着です。出願書類は簡易書留速達で郵送してください。  
※インターネット出願は、インターネット出願登録可能期間の間にWEB上で入力・送信し、検定料の振込を完了してください。  
なお、振込が完了しないと志願票が印刷できないため、「出願期間(書類提出期間)」の締切日にご注意ください。  
※窓口受付は、土日祝日を除く9時から16時まで千葉東金キャンパスに限り、入試課に出願書類すべてを持参した場合に受け付けます。  
※受験票は選考日の概ね3~4日前からインターネット申し込み確認画面からダウンロードが可能となります。受験票は必ず白紙のA4用紙タテ方向で印刷(カラー、白黒どちらでも可)し、選考日に必ず持参してください。  
※第1期の1次発表は10月1日(木)15時よりWeb出願サイトにて配信。1次通過者には10月2日(金)Web出願サイトにWeb課題をお知らせします。Web課題の締め切りは10月16日(金)です。正式発表として1次通過者へ11月3日(火)15時に合格通知等をWeb出願サイトにて発表します。  
※合格者は、入学手続締切日までに入学手続のWeb登録と書類提出を完了し、[p.101](#) の表の「入学手続締切日まで」の「納付額」を振り込んでください。

### 選考会場

**東京紀尾井町キャンパス**  
(映像芸術コース希望者)

3号棟 〒102-0093  
東京都千代田区平河町2-3-20

**千葉東金キャンパス**  
(ニューメディアコース希望者)

〒283-8555  
千葉県東金市  
求名(ぐみょう)1番地

※詳細は、[p.106/p.107](#) を参照してください。

※選考日当日の緊急時の連絡先は、全て城西国際大学入試課(TEL.0475-55-8855)になります。

### 出願書類

- 志願票** インターネットに接続されているPCやスマートフォン等で、画面に掲載されている入力手順や注意事項を出願手順の指示に従って、必要事項を入力し、入学検定料納入後、表示されたPDFファイルをA4サイズの紙に印刷してください。 [p.6](#)参照
- 自己推薦書** 本学HPよりダウンロードし、志願者が必ず自筆(黒のボールペン)で、できるだけ詳細に記入してください。
- 調査書**
  - 出身高等学校の調査書
  - 大学入学資格検定合格者、または高等学校卒業程度認定試験合格者は、合格成績証明書を提出してください[免除科目がある場合は、その科目の成績証明書も提出してください]。合格見込みの者は、合格見込成績証明書を提出してください。
  - 上記以外の場合は、出願資格に該当する修了証明書と最終の成績証明書を提出してください。
  - 卒業後5年以上経過したため、高等学校で調査書の取得が困難な場合は、卒業証明書を提出してください。
- プレゼンテーション概要** ※映像芸術コース第2期出願者のみ。詳細は [p.52](#) を参照。プレゼンテーション概要は本学HPよりダウンロードし、志願者が必ず自筆で記入し、できるだけ詳細に記入してください。
- 総合型選抜の主旨に合致する書類等**  
部活動や創作活動等の成果物があれば提出してください。また面接の際にそれらに関するプレゼンテーションも可とします。プレゼンテーションを希望する人は3分程度で発表できるよう準備してください。事前に提出する場合は、A4用紙3枚程度(様式自由)で印刷したものを出願書類とあわせて提出してください。データでの提出は不可とし、印刷物の提出のみ認めます。提出した書類は返却しません。複写や写真等で提出してください。書類の形式によって、選考に加えられない可能性があります。当日提示の場合は、その場でお返ししますので、現物での提示も可とします。ただしパソコンやプロジェクターの使用は不可とします。
- 活動報告書** 本学HPよりダウンロードし、志願者が必ず自筆(黒のボールペン)で、できるだけ詳細に記入してください。  
※活動評価型のみ提出。  
**(7)外国籍の場合** 住民票(在留資格、在留期間等が記載されたもの)を提出してください[住民票に記載された通称名も使用できます]。  
※必要に応じて上記出願書類以外の書類の提出を求める場合があります。※出願書類は、選考ごとにそれぞれ1通必要となります。※調査書等の書類は、出願前3ヶ月以内に発行されたものを提出してください。※各種証明書は、日本語または英語で記載されたものとします。日本語、英語以外で記載された書類には日本語の翻訳文を添付してください。

### 入学検定料および出願手続

※詳細は [p.6](#) を参照してください。

### 選考方法

課題評価型 (第1、2、3、5期)	(1)書類審査 (2)「課題」への取り組み 「課題」については <a href="#">p.52/p.53</a> に記載しています。 選考当日、「課題」の中から1つを選び、取り組んでいただきます(資料等の持ち込み不可)。(60分) (3)面接 ※(1)~(3)の選考方法により、総合的に判定します。 ※映像芸術コースについては、第2期のみ、(2)としてプレゼンテーションを実施します。
基礎能力型 (第3期)	(1)書類審査 (2)基礎能力テスト 国語(「現代の国語・言語文化(いずれも古文・漢文を除く)」)(45分) 英語(「英語コミュニケーションI・英語コミュニケーションII・論理・表現I」)(45分) ※解答は「マークシート方式」です。HBまたはHBより濃い鉛筆・プラスチック消しゴムを必ず持参してください。 (3)面接 ※(1)~(3)の選考方法により、総合的に判定します。
活動評価型 (第1、2、3、4期)	(1)書類審査 (2)活動報告書 ※出願時に提出していただきます。 (3)面接 ※第4期のみオンライン面接 ※(1)~(3)の選考方法により、総合的に判定します。

### 時間割

■課題評価型 ※選考当日は、必ず10時20分までに指定された選考会場に入室してください。

時間	10:40~11:40	昼休み	13:00~
項目	「課題」への取り組み		面接

【映像芸術コース第2期のみ】 ※選考当日は、必ず10時20分までに指定された選考会場に入室してください。

時間	10:40~	昼休み	13:30~
項目	プレゼンテーション		面接

■基礎能力型 ※選考当日は、必ず10時20分までに指定された選考会場に入室してください。

時限	1時限	昼休み	2時限	3時限
時間	10:40~11:25		12:30~13:15	13:30~
項目	国語		英語	面接

■活動評価型 ※選考当日は、午前の部は10時20分まで、午後の部は12時40分までに指定された面接控室に入室してください。面接時間は受験票で確認してください。  
※第4期のオンライン面接受験者には、選考日の3~4日前を目途に試験時間や受験方法を別途通知します。

時間	10:40~	13:00~
項目	午前の部 面接	午後の部 面接

### 特待生制度

総合型選抜基礎能力型(第3期)において、特待生制度を実施します。基礎能力テストの得点率が70%以上で、面接を含む総合点成績上位者(募集定員内)には、最大4年間の授業料を半額免除します。  
詳細は別冊の特待生制度パンフレット、Webページ(<https://www.jiu.ac.jp/admissions/detail/id=17390>)で確認してください。

※合格発表、入学手続、入学許可書については [p.100](#) を参照してください。

※入学許可書は、「学費等納付金」の納付と入学手続のWeb登録、「入学手続書類」の郵送を入学手続締切日までに完了した者に発行します。なお、手続きが完了しない場合には入学を許可しません。

# 【映像芸術コース】

## 総合型選抜(課題評価型)課題(第1期・第3期・第5期)

以下の課題の中から1つを選び、選考当日に600字以上800字以内でまとめてください。(資料等の持ち込み不可)(60分)

**課題1.** ライブコンサートや舞台などの「その場に集う体験」と、配信などによる「デジタルな鑑賞」。それぞれが持つ本質的な違いを分析した上で、今後、両者が融合することでどのような新しいエンターテインメント体験が生まれるか、あなたの考えを述べなさい。

**課題2.** 映像や音楽、舞台などの制作において、制作者の独自のこだわりと、観客が受け取る感動の間には、時に大きな隔たりが生じることがあります。制作者の意図を正確に伝えつつ、観客の心を深く揺さぶるためには、どのような演出的・技術的工夫が必要だと考えますか。あなたがこれまでに出会った作品を挙げ、その構造を分析しなさい。

**課題3.** 生成AI技術が進化し、高品質な映像や音楽を誰でも生成できる時代になりました。技術がどれほど高度になっても、表現者(クリエイター)が「これだけは人間にしか成し得ない」と考える核となる部分はどこにあると考えますか。具体例を挙げ、あなたの考えを論じなさい。

## プレゼンテーション概要(第2期)

### ■事前準備に関する説明について

以下をよく読み、準備を進めてください。

1. プレゼンテーションの内容は、映像芸術コースの8つの分野に直接的にかかわらないものでもかまいません。あなたがこれまでに強く打ち込んできたこと、学外での活動実績、コンクールや大会での受賞実績、自分の創作活動など、あなたが自信をもって伝えることができる内容でチャレンジしてください。
2. プレゼンテーションの概要を大学指定の用紙にまとめ、出願時に提出してください。
3. プレゼンテーションを補足する資料を出願時に提出することができます。ただし、提出物についてはA4サイズでプリントアウトした形に限定します。枚数は5枚以内です。紙面の構成、形式は自由とします。立体物は厳禁です。映像作品や音源等について、またパフォーマンスについても、要点を紙面上で表現できるように工夫して作成し、提出してください。自分が参加したイベントや受賞したコンクールのチラシ、フライヤー等は可とします。
4. 提出物は返却されないことを前提に作成してください。

### ■当日に関する説明について

以下をよく読み、準備を進めてください。

1. プレゼン時間は3分です。その後に質疑応答を行います。
2. 3分間の内容をどのように組み立てるかは各自の判断で行ってください。映像や音源等の再生、各種パフォーマンスも可能です。ただし発声を伴う歌唱などのパフォーマンスはできません。
3. 上記2について、大学の設備、電源等を利用することはできません(教室のモニター、プロジェクター、スピーカーを使用する等)。また、自身の機器で映像や音源等が予定どおり再生できない場合の時間的配慮等はありません。
4. 持込物がある場合は、各自で管理できる範囲としてください。楽器等の持込みは不可とします。また発声を伴う歌唱はできません。

# 【ニューメディアコース】

## 総合型選抜(課題評価型)課題

以下の課題の中から1つを選び、選考当日に600字以上800字以内でまとめてください。(資料等の持ち込み不可)(60分)

**課題1.** 音楽は映画やゲームの印象を決める重要な役割をもっています。テーマ曲から各シーンのBGM曲にはいろいろな情報が含まれ、それが映像に感情を与えます。あなたの好きな映画やゲームを具体的に挙げて、そこで使われている音楽にどのようなメッセージがあるのか、あなたの考えを記述してください。

**課題2.** 腕時計型デバイスやスマートグラスなど、AIを搭載したウェアラブル技術が広がりつつあります。健康管理、学習支援、移動のサポートなど、さまざまな場面で活用が期待されています。あなたは、AIを搭載したウェアラブル技術が今後の生活をどのように変えると思いますか。あなた自身の経験や身近な例を挙げながら、利点と課題の両面から考えを記述してください。

**課題3.** 私たちの身の回りには優れたデザインは、単に見た目が美しいだけでなく、使う人の行動や感情(楽しさ、心地よさ、安心感など)を豊かにする「体験」がデザインされています。あなたがこれまでの日常の中で、「これは素晴らしい体験のデザインだ」と感じたプロダクト、サービス、空間、イベント、Webサイトなどの事例の一つ挙げてください。それがなぜ人の心を動かすのかを分析した上で、「体験をデザインする」ことの意味についてあなたの考えを記述してください。

# 学校推薦型選抜(公募制推薦)

## (併願可)

「インターネット出願」は城西国際大学サイト <https://www.jiu.ac.jp/online-application/shutsugan> にアクセスして、インターネット出願のボタンをクリックしてください。

※出願書類・選考方法・時間割はコースごとで異なります。P55～P58を参照してください。

### 募集学部・学科および人員

※ **p.49** の入試方式と募集人員を参照してください。

### 出願資格

学校長、進路担当、学年主任、担任などから推薦が得られ、なおかつ下記のいずれかに該当し、在学中の成績が全体の学習成績の状況(評定平均値)3.0以上(映像芸術コース)、2.7以上(ニューメディアコース)の要件を満たす者

1. 高等学校または中等教育学校を卒業した者および2027年3月卒業見込みの者で、人物、出席状況などが良好な者
2. 2027年3月までに高等学校卒業程度認定試験に合格(見込み)の者で、2027年4月1日現在18歳以上19歳以下の者  
法人格を有する高等学校卒業程度認定試験予備校等の長の推薦が得られる者で、在籍中の成績・人物などが良好な者

※身体障がいや精神的に支障のある方、受験あるいは修学上特別な配慮が必要とする方は、入試および入学後の学習内容・学習方法・実地研修などに関わりがあるので出願締切の1か月前までを目途に入試課にお問い合わせください。その後の期間でも問い合わせは可能ですが、特別な配慮に対応できない場合がありますので注意してください。  
※他大学等との併願を認めます。

### 日程

映像芸術コース	ニューメディアコース	インターネット出願登録可能期間	出願期間(書類提出期間)必着	選考日	合格発表日	入学手続締切日
第1期		2026年10月9日(金)～11月10日(火)	2026年11月2日(月)～11月11日(水)	11月22日(日)	12月1日(火)	12月15日(火)
第2期		2026年11月2日(月)～12月1日(火)	2026年11月23日(月)～12月2日(水)	12月12日(土)	12月22日(火)	2027年1月6日(水)

- ※出願書類の郵送受付は、出願期間(書類提出期間)締切日必着です。出願書類は簡易書留速達で郵送してください。
- ※インターネット出願は、インターネット出願登録可能期間の間にWEB上で入力・送信し、検定料の振込を完了してください。  
なお、振込が完了しないと志願票が印刷できないため、「出願期間(書類提出期間)」の締切日にご注意ください。
- ※窓口受付は、土日祝日を除く9時から16時までに千葉東金キャンパスに限り、入試課に出願書類すべてを持参した場合に受け付けます。
- ※受験票は選考日の概ね3～4日前からインターネット申し込み確認画面からダウンロードが可能となります。受験票は必ず白紙のA4用紙タテ方向で印刷(カラー、白黒どちらでも可)し、選考日に必ず持参してください。
- ※合格者は、入学手続締切日までに入学手続のWeb登録と書類提出を完了し、**p.101**の表の「入学手続締切日まで」の「納付額」を振り込んでください。

### 選考会場

#### 東京紀尾井町キャンパス (映像芸術コース希望者)

3号棟 〒102-0093  
東京都千代田区平河町2-3-20

#### 千葉東金キャンパス (ニューメディアコース希望者)

〒283-8555  
千葉県東金市求名(ぐみょう)1番地

- ※詳細は、**p.106/p.107**を参照してください。
- ※選考日当日の緊急時の連絡先は、  
全て城西国際大学入試課(TEL.0475-55-8855)になります。

## [映像芸術コース]

### 出願書類

- (1)志願票 インターネットに接続されているPCやスマートフォン等で、画面に掲載されている入力手順や注意事項を出願手順の指示に従って、必要事項を入力し、入学検定料納入後、表示されたPDFファイルをA4サイズの紙に印刷してください。 **p.6参照**
- (2)推薦書 学校長、進路担当、学年主任、担任などからの推薦書: 本学HPよりダウンロードしてください。  
※高等学校卒業程度認定試験合格(見込み)の者は、法人格を有する高等学校卒業程度認定試験予備校等の長の推薦書を提出してください。
- (3)自己推薦書 本学HPよりダウンロードし、志願者が必ず自筆(黒のボールペン)で、できるだけ詳細に記入してください。
- (4)調査書
  - ①出身高等学校の調査書
  - ②高等学校卒業程度認定試験合格者は、合格成績証明書を提出してください[免除科目がある場合は、その科目の成績証明書も提出してください]。合格見込みの者は、合格見込成績証明書を提出してください。
- (5)プレゼンテーション概要 ※映像芸術コース第2期出願者のみ。詳細は **p.56**を参照。プレゼンテーション概要は本学HPよりダウンロードし、志願者が必ず自筆(黒のボールペン)で記入し、できるだけ詳細に記入してください。
- (6)外国籍の場合 住民票(在留資格、在留期間等が記載されたもの)を提出してください[住民票に記載された通称名も使用できます]。  
※必要に応じて上記出願書類以外の書類の提出を求める場合があります。  
※出願書類は、選考ごとにそれぞれ1通必要となります。  
※調査書等の書類は、出願前3ヶ月以内に発行されたものを提出してください。  
※各種証明書は、日本語または英語で記載されたものとします。日本語、英語以外で記載された書類には日本語の翻訳文を添付してください。

### 入学検定料および出願手続

※詳細は **p.6**を参照してください。

### 選考方法

#### 【第1期】

- (1)書類審査
- (2)午前:「課題」への取り組み  
「課題」については **p.56**に記載しています。  
選考当日、「課題」の中から1つを選び、取り組んでいただきます(資料等の持ち込み不可)。(60分)
- (3)午後:面接  
※(1)～(3)の選考方法により、総合的に判定します。

#### 【第2期】

- (1)書類審査
- (2)午前:プレゼンテーション
- (3)午後:面接  
※(1)～(3)の選考方法により、総合的に判定します。

## 【映像芸術コース】

### 時間割

※選考当日は、必ず10時20分までに指定された試験室に入室してください。

#### 【第1期】

時間	10:40~11:40	昼休み	13:00~
項目	「課題」への取り組み		面接

#### 【第2期】(映像芸術コースのみ)

時間	10:40~	昼休み	13:30~
項目	プレゼンテーション		面接

※面接開始時刻を変更する場合がありますので、受験票で確認すること。

※合格発表、入学手続、入学許可書については **p.100** を参照してください。

※入学許可書は、「学費等納付金」の納付と入学手続のWeb登録、「入学手続書類」の郵送を入学手続締切日までに完了した者に発行します。なお、手続きが完了しない場合には入学を許可しません。

### 学校推薦型選抜(公募制推薦)課題(第1期)

以下の課題の中から1つを選び、選考当日に600字以上800字以内でまとめてください。(資料等の持ち込み不可)(60分)

**課題1.** 映像コンテンツの視聴方法は、映画館やテレビから、スマートフォンによる「倍速視聴」やSNSの「短尺動画」へと多様化しています。このようなタイパ(タイムパフォーマンス)を意識した視聴環境が広がる中で、今後新しく生まれると考えられる映像の視聴形態や楽しみ方について、あなたのアイデアを具体的に提案しなさい。

**課題2.** 近年、SNS上で強い影響力を持つインフルエンサーを活用した企業のプロモーションが盛んです。もしあなたが、ある地域の魅力を全国に伝える「観光プロデューサー」だとしたら、その地域固有の素材(特産品、観光地、文化など)を一つ選び、インフルエンサーとどのようにコラボレーションさせて発信しますか。具体的な企画を記述してください。

**課題3.** 映像、音楽、演劇、アニメなど、日本発のコンテンツが世界中で親しまれています。現在、あなたが最も海外展開の可能性を感じている日本のコンテンツ(特定の作品やジャンル)を一つ挙げ、それを海外の市場に届けるための具体的な方法と、その際に予想される課題についてあなたの考えを論じなさい。

### 学校推薦型選抜(公募制推薦)プレゼンテーション概要(第2期)

#### ■事前準備に関する説明について

以下をよく読み、準備を進めてください。

1. プレゼンテーションの内容は、映像芸術コースの8つの分野に直接的にかかわらないものでもかまいません。あなたがこれまでに強く打ち込んできたこと、学外での活動実績、コンクールや大会での受賞実績、自分の創作活動など、あなたが自信をもって伝えることができる内容でチャレンジしてください。
2. プレゼンテーションの概要を大学指定の用紙にまとめ、出願時に提出してください。
3. プレゼンテーションを補足する資料を出願時に提出することができます。ただし、提出物についてはA4サイズでプリントアウトした形に限定します。枚数は5枚以内です。紙面の構成、形式は自由とします。立体物は厳禁です。映像作品や音源等について、またパフォーマンスについても、要点を紙面上で表現できるように工夫して作成し、提出してください。自分が参加したイベントや受賞したコンクールのチラシ、フライヤー等は可とします。
4. 提出物は返却されないことを前提に作成してください。

#### ■当日に関する説明について

以下をよく読み、準備を進めてください。

1. プレゼン時間は3分です。その後に質疑応答を行います。
2. 3分間の内容をどのように組み立てるかは各自の判断で行ってください。映像や音源等の再生、各種パフォーマンスも可能です。ただし発声を伴う歌唱などのパフォーマンスはできません。
3. 上記2について、大学の設備、電源等を利用することはできません(教室のモニター、プロジェクター、スピーカーを使用する等)。また、自身の機器で映像や音源等が予定どおり再生できない場合の時間的配慮等はありません。
4. 持込物がある場合は、各自で管理できる範囲とってください。楽器等の持込みは不可とします。また発声を伴う歌唱はできません。

## 【ニューメディアコース】

### 出願書類

(1)志願票 インターネットに接続されているPCやスマートフォン等で、画面に掲載されている入力手順や注意事項を出願手順の指示に従って、必要事項を入力し、入学検定料納入後、表示されたPDFファイルをA4サイズの紙に印刷してください。 **p.6参照**

(2)推薦書 学校長、進路担当、学年主任、担任などからの推薦書: 本学HPよりダウンロードしてください。  
※高等学校卒業程度認定試験合格(見込み)の者は、法人格を有する高等学校卒業程度認定試験予備校等の長の推薦書を提出してください。

(3)自己推薦書 本学HPよりダウンロードし、志願者が必ず自筆(黒のボールペン)で、できるだけ詳細に記入してください。

#### (4)調査書

①出身高等学校の調査書

②高等学校卒業程度認定試験合格者は、合格成績証明書を提出してください[免除科目がある場合は、その科目の成績証明書も提出してください]。合格見込みの者は、合格見込成績証明書を提出してください。

(5)外国籍の場合 住民票(在留資格、在留期間等が記載されたもの)を提出してください[住民票に記載された通称名も使用できます]。

※必要に応じて上記出願書類以外の書類の提出を求める場合があります。

※出願書類は、選考ごとにそれぞれ1通必要となります。

※調査書等の書類は、出願前3ヶ月以内に発行されたものを提出してください。

※各種証明書は、日本語または英語で記載されたものとします。日本語、英語以外で記載された書類には日本語の翻訳文を添付してください。

### 入学検定料および出願手続

※詳細は **p.6** を参照してください。

### 選考方法

#### (1)書類審査

#### (2)午前:「課題」への取り組み

「課題」については **p.58** に記載しています。

選考当日、「課題」の中から1つを選び、取り組んでいただきます(資料等の持ち込み不可)。(60分)

#### (3)午後:面接 ※プレゼンテーション希望者はプレゼンテーション含む。

※(1)~(3)の選考方法により、総合的に判定します。

### 時間割

※選考当日は、必ず10時20分までに指定された試験室に入室してください。

時間	10:40~11:40	昼休み	13:00~
項目	「課題」への取り組み		面接

※合格発表、入学手続、入学許可書については **p.100** を参照してください。

※入学許可書は、「学費等納付金」の納付と入学手続のWeb登録、「入学手続書類」の郵送を入学手続締切日までに完了した者に発行します。なお、手続きが完了しない場合には入学を許可しません。



## メディア学部

一般選抜  
(Wエントリー選抜)

## 〔特待生入試 A日程(エントリー制)〕

Wエントリー選抜とは、3科目を受験し、「3科目の合計」と「高得点2科目(外国語を必須とし、その他の高得点1科目を加えた2科目の合計)の2つの判定方式で審査する入試制度です。合否はそれぞれの判定結果ごとに通知します。

「インターネット出願」は 城西国際大学サイト <https://www.jiu.ac.jp/online-application/shutsugan> にアクセスして、インターネット出願のボタンをクリックしてください。

## 募集学部・学科および人員

※ **p.49** の入試方式と募集人員を参照してください。

## 出願資格

下記のいずれかに該当する者

1. 高等学校または中等教育学校を卒業した者および2027年3月卒業見込みの者
2. 通常の課程による12年の学校教育を修了した者および2027年3月修了見込みの者
3. 学校教育法施行規則第150条の規定により、高等学校を卒業した者と同等以上の学力があると認められる者、または2027年3月31日までにこれに該当する見込みの者で、以下の(1)~(6)のいずれかに該当する者
  - (1) 外国において学校教育における12年の課程を修了した者またはこれに準ずる者で文部科学大臣の指定したもの
  - (2) 文部科学大臣が高等学校の課程と同等の課程を有するものとして認定した在外教育施設の当該課程を修了した者または2027年3月31日までに修了見込みの者
  - (3) 専修学校の高等課程(修業年限が3年以上であること、その他の文部科学大臣が定める基準を満たすものに限り)で文部科学大臣が別に指定するものを文部科学大臣が定める日以後に修了した者または2027年3月31日までに修了見込みの者
  - (4) 文部科学大臣の指定した者
  - (5) 高等学校卒業程度認定試験規則による高等学校卒業程度認定試験に合格した者(旧規定による大学入学資格検定に合格した者を含む)または2027年3月31日までに合格見込みの者
  - (5) の2 学校教育法第90条第2項の規定により大学に入学した者であって、高等学校卒業程度認定審査規則(令和4年文部科学省令第18号)による高等学校卒業程度認定審査に合格した者
  - (6) 本学において、個別の入学(出願)資格審査により、高等学校を卒業した者と同等以上の学力があると認めた者で、2027年3月31日までに18歳に達する者

※注 出願資格(6)により、出願を希望する場合は、出願前に審査が必要のため、出願を希望する入学試験の出願締切日の1ヶ月前までに入試課まで相談してください。

※身体障がいや精神的に支障のある方、受験あるいは修学上特別な配慮が必要とする方は、入試および入学後の学習内容・学習方法・実地研修などに関わりがあるので出願締切の1ヶ月前までを目途に入試課に問い合わせてください。その後の期間でも問い合わせは可能ですが、特別な配慮に対応できない場合がありますので注意してください。

## 日程

映像芸術コース	ニューメディアコース	インターネット出願登録可能期間	出願期間(書類提出期間)必着	選考日	合格発表日	入学手続締切日
A日程		2026年12月18日(金)~2027年1月19日(火)	2027年1月7日(木)~1月20日(水)	2月1日(月)	2月11日(木)	2月25日(木)
B日程		2026年12月18日(金)~2027年1月19日(火)	2027年1月7日(木)~1月20日(水)	2月2日(火)	2月11日(木)	2月25日(木)
C日程		2027年1月13日(水)~2月9日(火)	2027年2月1日(月)~2月10日(水)	2月18日(木)	3月2日(火)	3月11日(木)

※A日程・B日程、両日の併願受験が可能です。(出願書類および入学検定料はそれぞれ必要になります。)

※出願書類の郵送受付は、出願期間(書類提出期間)締切日必着です。出願書類は簡易書留速達で郵送してください。

※インターネット出願は、インターネット出願登録可能期間の間にWEB上で入力・送信し、検定料の振込を完了してください。

※なお、振込が完了しないと志願票が印刷できないため、「出願期間(書類提出期間)」の締切日にご注意ください。

※窓口受付は、土日祝日を除く9時から16時までに千葉東金キャンパスに限り、入試課に出願書類すべてを持参した場合に受け付けます。

※なお、2027年1月16日(土)・1月17日(日)は大学入学共通テスト実施日のため窓口受付はおこないません。

※受験票は選考日の概ね3~4日前からインターネット申し込み確認画面からダウンロードが可能となります。受験票は必ず白紙のA4用紙タテ方向で印刷(カラー、白黒どちらでも可)し、選考日に必ず持参してください。

※合格者は、入学手続締切日までに入学手続のWeb登録と書類提出を完了し、**p.101**の表の「入学手続締切日まで」の「納付額」を振り込んでください。

## 選考会場

出願時に希望選考会場を選択してください。なお、東京紀尾井町キャンパス選考会場の収容定員を超えた場合には、千葉東金キャンパス選考会場での受験となります。選考会場については受験票で必ず確認してください。

## 千葉東金キャンパス

〒283-8555  
千葉県東金市  
求名(ぐみょう)1番地

## 東京紀尾井町キャンパス

3号棟 〒102-0093  
東京都千代田区平河町2-3-20  
(映像芸術コース希望者)

※詳細は、**p.106/p.107**を参照してください。

※選考日当日の緊急時の連絡先は、全て城西国際大学入試課(TEL.0475-55-8855)になります。

## 出願書類

(1)志願票 インターネットに接続されているPCやスマートフォン等で、画面に掲載されている入力手順や注意事項を出願手順の指示に従って、必要事項を入力し、入学検定料納入後、表示されたPDFファイルをA4サイズの紙に印刷してください。**p.6参照**

## (2)調査書

①出身高等学校の調査書

②大学入学資格検定合格者、または高等学校卒業程度認定試験合格者は、合格成績証明書を提出してください[免除科目がある場合は、その科目の成績証明書も提出してください]。合格見込みの者は、合格見込成績証明書を提出してください。

③上記以外の場合は、出願資格に該当する修了証明書と最終の成績証明書を提出してください。

④卒業後5年以上経過したため、高等学校で調査書の取得が困難な場合は、卒業証明書を提出してください。

(3)外国籍の場合 住民票(在留資格、在留期間等が記載されたもの)を提出してください[住民票に記載された通称名も使用できます]。

※必要に応じて上記出願書類以外の書類の提出を求める場合があります。

※出願書類は、選考ごとにそれぞれ1通必要となります。

※調査書等の書類は、出願前3ヶ月以内に発行されたものを提出してください。

※各種証明書は、日本語または英語で記載されたものとします。日本語、英語以外で記載された書類には日本語の翻訳文を添付してください。

## 入学検定料および出願手続

※詳細は **p.6** を参照してください。

## 併願受験

試験日の異なるすべての一般選抜との併願受験が可能です。また、本学で大学入学共通テストを利用している学部・学科内の併願受験も可能です。この場合、併願学科の出願書類をそれぞれ提出することが必要です。

また、同一出願期間の入試において、複数の学科に出願すると、一般選抜(A・B・C日程)の場合は1学科につき2,000円、大学入学共通テスト利用の場合は1学科につき1,000円の減額になります。

## 選考科目・選考方法

学部	学科	選考科目・選考方法	配点
メディア学部	メディア情報学科	①外国語—英語「英語コミュニケーションI・英語コミュニケーションII・論理・表現I」	100点
		②国語—国語「現代の国語・言語文化・論理国語(いずれも古文・漢文を除く)」 数学—数学「数学I、数学A」 「国語」または「数学」のいずれか選択	100点 100点
		③地理歴史—「日本史探究」または「世界史探究」 公民—「政治・経済」 「日本史探究」「世界史探究」「政治・経済」の中から1科目選択	100点 100点
		①から③の3科目を必ず受験し、「3科目(300満点)」と「高得点2科目[外国語+高得点1科目](200満点)」の2つの選考方式で判定	

※解答は「マークシート方式」です。HBまたはHBより濃い鉛筆・プラスチック消しゴムを必ず持参してください。

## 受験番号

「3科目の合計」で審査する受験番号が「第1受験番号」、「高得点2科目(外国語+高得点1科目)」で審査する受験番号が「第2受験番号」です。選考当日、選考会場で表記する受験番号は「第1受験番号」です。

## 時間割

※選考当日は、必ず10時20分までに指定された試験室に入室してください。

時限	1時限	昼休み	2時限	3時限
時間	10:40~11:40		12:40~13:40	14:20~15:20
科目	外国語(100点)		国語・数学のいずれか選択(100点)	「日本史探究」「世界史探究」「政治・経済」から1科目選択(100点)

※合格発表、入学手続、入学許可書については **p.100** を参照してください。

※入学許可書は、「学費等納付金」の納付と入学手続のWeb登録、「入学手続書類」の郵送を入学手続締切日までに完了した者に発行します。なお、手続きが完了しない場合には入学を許可しません。

※A日程で実施する特待生入試については、別冊の特待生制度パンフレット、Webページ(<https://www.jiu.ac.jp/admissions/detail/id=17390>)で確認してください(インターネット出願登録時にエントリーが必要)。

# 一般選抜 (大学入学共通テスト利用)

「インターネット出願」は 城西国際大学サイト <https://www.jiu.ac.jp/online-application/shutsugan> にアクセスして、インターネット出願のボタンをクリックしてください。

## 募集学部・学科および人員

※ **p.49** の入試方式と募集人員を参照してください。

## 出願資格

2027年度大学入学共通テスト受験案内(願書)に準じます

※身体障がいや精神的に支障のある方、受験あるいは修学上特別な配慮が必要とする方は、入試および入学後の学習内容・学習方法・実地研修などに関わりがあるので出願締切の1ヶ月前までを目途に入試課にお問い合わせください。その後の期間でも問い合わせは可能ですが、特別な配慮に対応できない場合がありますので注意してください。

## 日程

映像芸術コース ニューメディアコース	インターネット出願登録可能期間	出願期間(書類提出期間)必着	選考日	合格発表日	入学手続締切日
第1期	2026年12月18日(金)～2027年1月19日(火)	2027年1月7日(木)～1月20日(水)	本学個別学力 検査を 課さない	2月17日(水)	2月25日(木)
第2期	2027年1月13日(水)～2月9日(水)	2027年2月1日(月)～2月10日(水)		3月2日(火)	3月11日(木)
第3期	2027年1月25日(月)～2月23日(火)	2027年2月15日(月)～2月24日(水)		3月15日(月)	3月19日(金)

- ※出願書類の郵送受付は、出願期間(書類提出期間)締切日必着です。出願書類は簡易書留速達で郵送してください。
- ※インターネット出願は、インターネット出願登録可能期間の間にWEB上で入力・送信し、検定料の振込を完了してください。なお、振込が完了しないと志願票が印刷できないため、「出願期間(書類提出期間)」の締切日にご注意ください。
- ※窓口受付は、土日祝日を除く9時から16時まで千葉東金キャンパスに限り、入試課に出願書類すべてを持参した場合に受け付けます。なお、2027年1月16日(土)・1月17日(日)は大学入学共通テスト実施日のため窓口受付はおこないません。
- ※受験票は出願書類提出期間締切日の概ね5日後からインターネット申し込み確認画面からダウンロードが可能となります。受験票は必ず白紙のA4用紙タテ方向で印刷(カラー、白黒どちらでも可)し、受験番号を確認してください。
- ※合格者は、入学手続締切日までに入学手続のWeb登録と書類提出を完了し、**p.101**の表の「入学手続締切日まで」の「納付額」を振り込んでください。

## 試験会場

大学入試センターが指定する試験場になります。

## 出願方法

大学入学共通テストの成績については、本学では「Web方式」による成績請求を行っています。共通テスト出願サイトで「申込番号」を確認のうえ、本学の出願サイトに入力し、出願登録を行ってください。

## 出願書類

- 志願票** インターネットに接続されているPCやスマートフォン等で、画面に掲載されている入力手順や注意事項を出願手順の指示に従って、必要事項を入力し、入学検定料納入後、表示されたPDFファイルをA4サイズの紙に印刷してください。 **p.6参照**
- 調査書**
  - ①出身高等学校の調査書
  - ②大学入学資格検定合格者、または高等学校卒業程度認定試験合格者は、合格成績証明書を提出してください[免除科目がある場合は、その科目の成績証明書も提出してください]。合格見込みの者は、合格見込成績証明書を提出してください。
  - ③上記以外の場合は、出願資格に該当する修了証明書と最終の成績証明書を提出してください。
  - ④卒業後5年以上経過したため、高等学校で調査書の取得が困難な場合は、卒業証明書を提出してください。
- 外国籍の場合** 住民票(在留資格、在留期間等が記載されたもの)を提出してください[住民票に記載された通称名も使用できます]。
  - ※必要に応じて上記出願書類以外の書類の提出を求める場合があります。
  - ※出願書類は、選考ごとにそれぞれ1通必要となります。
  - ※調査書等の書類は、出願前3ヶ月以内に発行されたものを提出してください。
  - ※各種証明書は、日本語または英語で記載されたものとし、日本語、英語以外で記載された書類には日本語の翻訳文を添付してください。

## 入学検定料および出願手続

※詳細は **p.6** を参照してください。

## 併願受験

試験日の異なるすべての一般選抜との併願受験が可能です。また、本学で大学入学共通テストを利用している学部・学科内の併願受験も可能です。この場合、併願学科の出願書類をそれぞれ提出する必要があります。また、同一出願期間の入試において、複数の学科に出願すると、一般選抜(A・B・C日程)の場合は1学科につき2,000円、大学入学共通テスト利用の場合は1学科につき1,000円の減額になります。

## 選考科目・選考方法

2027年度大学入学共通テストでは、次の教科・科目を受験してください。

学部	学科	教科	選考科目・選考方法	入試センター配点	本学換算点
メディア学部	メディア情報学科	外国語	「英語(リスニングを含む)」「ドイツ語」 「フランス語」「中国語」「韓国語」から1科目選択	200点	100点
		国語	「国語」(近代以降の文章)	110点	100点
		数学①	「数学I, 数学A」	100点	100点
		地理歴史	「地理総合, 地理探究」「歴史総合, 日本史探究」, 「歴史総合, 世界史探究」	100点	100点
		公民	「公共, 政治・経済」	100点	100点
		情報	「情報I」	100点	100点
			○「外国語」は必須科目(100点換算) ○上記の「国語」「数学①」「地歴」「公民」「情報」から1教科以上選択 ○外国語+高得点1教科1科目による高得点の「2教科2科目」200点満点で判定		

●2027年度大学入学共通テストの「外国語」「国語」「数学①」「地理歴史」「公民」「情報」の成績により可否を判定します。

- ※合格発表、入学手続、入学許可書については **p.100** を参照してください。
- ※入学許可書は、「学費等納付金」の納付と入学手続のWeb登録、「入学手続書類」の郵送を入学手続締切日までに完了した者に発行します。なお、手続きが完了しない場合には入学を許可しません。

# 健康科学部

## 福祉総合学科

各入試方式の日程、  
選考方法などの実施内容は…  
本ページ以降に記載

### 健康科学部の教育研究上の目的

健康科学部は、国際的・地域的視点から保健・医療・福祉分野の問題に関する教育研究を通じて、その分野を横断し、現代の健康問題に対応することができる総合的視野を持った人材を養成することを目的とする。

### 福祉総合学科の教育研究上の目的

福祉総合学科は、持続可能な福祉社会の実現を目指して、国際的・地域的視点から社会福祉現象をめぐる理論的・実証的な教育研究を通じて、社会環境の変化に対応し、様々な問題の解決に貢献できる福祉人材を養成する。

### 福祉総合学科が求める人物像(アドミッション・ポリシー)

福祉総合学科では、本学科の教育方針に共感し、以下のいずれかに当てはまる人を求めます。

- 人々の気持ちに寄り添い、地域の様々な社会的課題を認識し、その具体的解決策の提案・解決を図ることを身につけたい人
- 福祉や介護、保育の専門性を活かして地域に貢献し、人々の役に立ちたいと思っている人
- 国際的な視点から、多様な価値観を理解し、連携・協働して、共生社会・持続可能な社会の実現に貢献したいと考えている人

### 入学者選抜の方針

以下の入学試験により、特に学力を構成する3要素である「知識・技能」、「思考力・判断力・表現力」、「主体性・多様性・協働性」について多面的かつ総合的に評価します。

#### (1) 総合型選抜

本学科が求める学生像を理解し、本学科での学修に主体的に取組み、自らの資質や能力を発揮しようとする意欲ある者を求めます。総合型選抜は、課題評価型、活動評価型、基礎能力型の各方式により実施し、知識・技能、思考力・判断力・表現力、主体性をもって多様な人々と協働して学ぶ態度を多面的・総合的に評価します。

- 課題評価型では、提示された課題への取り組みおよび面接により、課題の理解の深さおよび論理性を含む思考力・判断力・表現力、ならびに知識・技能とその活用力、探究姿勢や主体性、協働性および学修への意欲等を総合的に評価します。
- 活動評価型では、活動報告書および面接により、これまでの活動内容や成果およびその過程で得た学びをもとに、知識・技能の活用力、思考力・判断力・表現力、主体性、継続力、自己省察の姿勢、協働性ならびに本学科での学修との関連性および学修への意欲等を総合的に評価します。
- 基礎能力型では、基礎能力テストおよび面接により、本学科での学修に必要な基礎的な知識・技能およびその活用力、思考力・判断力・表現力、主体性をもって多様な人々と協働して学ぶ態度、学修への意欲および目的意識を総合的に評価します。

#### (2) 学校推薦型選抜(指定校、公募制)

本学科が求める学生像を理解し、本学科が定める基準を満たし、かつ学校長などが推薦する人を対象とします。出願書類や推薦書、資格・検定試験の成績などの提出書類では知識・技能、思考力・判断力・表現力を評価します。面接では主体性・多様性・協働性や意欲・目的意識を主に評価します。

#### (3) 一般選抜(一般選抜、大学入学共通テスト利用)

[一般選抜]

本学科での教育を受けるための資質と能力を有する人を対象とします。本学独自の学力検査と出願書類において知識・技能、思考力・判断力・表現力を主に評価します。本学独自の学力検査は、募集要項に示した教科・科目の成績を採用します。

[大学入学共通テスト利用]

本学科での教育を受けるための資質と能力を有する人を対象とします。学力検査(大学入学共通テスト)と出願書類において知識・技能、思考力・判断力・表現力を主に評価します。学力検査(大学入学共通テスト)は、募集要項に示した教科・科目の成績を採用します。

### 入試方式と募集人員(健康科学部福祉総合学科 入学定員:65名)

学 部	学 科	入試方式	募集人員
健康科学部	福祉総合学科	総合型選抜(第1期)	15名
		総合型選抜(第2期)	
		総合型選抜(第3期)	
		総合型選抜(第4期)	
		総合型選抜(第5期)	
		学校推薦型選抜(公募制推薦)(第1期)	5名
		学校推薦型選抜(公募制推薦)(第2期)	
		一般選抜(Wエントリー選抜)A日程	5名
		一般選抜(Wエントリー選抜)B日程	
		一般選抜(Wエントリー選抜)C日程	
一般選抜(大学入学共通テスト利用 第1期)	5名		
一般選抜(大学入学共通テスト利用 第2期)			
一般選抜(大学入学共通テスト利用 第3期)			

### 学校推薦型選抜(指定校推薦)

学 部	学 科	募集人員
健康科学部	福祉総合学科	20名

※推薦基準ならびに日程、選考方法などの実施内容は、指定校に直接通知します。

### スポーツ総合型選抜

学 部	学 科	入試方式	募集人員
健康科学部	福祉総合学科	スポーツ総合型選抜(第1期)	15名 (総合型選抜を含む)
		スポーツ総合型選抜(第2期)	
		スポーツ総合型選抜(第3期)	

※スポーツ総合型選抜の日程、選考方法などの実施内容は、別冊の入試要項を参照してください。

### 外国人留学生

学 部	学 科	募集人員
健康科学部	福祉総合学科	8名

### 2027年9月入学試験

学 部	学 科	募集人員
健康科学部	福祉総合学科	7名

※2027年9月入学試験の日程、選考方法などの実施内容は、2027年4月以降に別冊の入試要項で案内します。

# 総合型選抜 (併願可)

「インターネット出願」は 城西国際大学サイト <https://www.jiu.ac.jp/online-application/shutsugan> にアクセスして、インターネット出願のボタンをクリックしてください。

## 募集学部・学科および人員

※ **p.65** の入試方式と募集人員を参照してください。

## 出願資格

1. 高等学校または中等教育学校を卒業した者および2027年3月卒業見込みの者
2. 通常の課程による12年の学校教育を修了した者および2027年3月修了見込みの者
3. 学校教育法施行規則第150条の規定により、高等学校を卒業した者と同等以上の学力があると認められる者、または2027年3月31日までにこれに該当する見込みの者で、以下の(1)～(6)のいずれかに該当する者
  - (1) 外国において学校教育における12年の課程を修了した者またはこれに準ずる者で文部科学大臣の指定したもの
  - (2) 文部科学大臣が高等学校の課程と同等の課程を有するものとして認定した在外教育施設の当該課程を修了した者または2027年3月31日までに修了見込みの者
  - (3) 専修学校の高等課程(修業年限が3年以上であること、その他の文部科学大臣が定める基準を満たすものに限り)で文部科学大臣が別に指定するものを文部科学大臣が定める日以後に修了した者または2027年3月31日までに修了見込みの者
  - (4) 文部科学大臣の指定した者
  - (5) 高等学校卒業程度認定試験規則による高等学校卒業程度認定試験に合格した者(旧規定による大学入学資格検定に合格した者を含む)または2027年3月31日までに合格見込みの者
  - (6) の2 学校教育法第90条第2項の規定により大学に入学した者であって、高等学校卒業程度認定審査規則(令和4年文部科学省令第18号)による高等学校卒業程度認定審査に合格した者
- (6) 本学において、個別の入学(出願)資格審査により、高等学校を卒業した者と同等以上の学力があると認めた者で、2027年3月31日までに18歳に達する者

※注 出願資格(6)により、出願を希望する場合は、出願前に審査が必要のため、出願を希望する入学試験の出願締切日の1ヶ月前までに入試課まで相談してください。

上記のいずれかに該当し、なおかつ以下の①～④のいずれかを満たす者

- ① 「福祉分野」に強い関心をもっている人
- ② 「資格取得」に意欲をもっている人
- ③ 大学在学中に達成したい目標をもっている人
- ④ 希望している将来の進路を本学で目指したい人

※身体障がいや精神的に支障のある方、受験あるいは修学上特別な配慮が必要とする方は、入試および入学後の学習内容・学習方法・実地研修などに関わりがあるので出願締切の1ヶ月前までを目途に入試課に問い合わせてください。その後の期間でも問い合わせは可能ですが、特別な配慮に対応できない場合がありますので注意してください。  
※他大学等との併願を認めます。

## 日程

※以下の表に○が付いている入試区分の中から志望するものを選び、インターネット出願時に登録のうえ、出願してください。  
同一の出願期において異なる区分の総合型選抜に出願することはできません。

	課題評価型	基礎能力型	活動評価型	インターネット出願登録可能期間	出願期間(書類提出期間)必着	選考日	合格発表日	入学手続締切日
第1期	○		○	2026年8月6日(木)～9月8日(火)	2026年9月1日(火)～9月9日(水)	9月19日(土)	11月3日(火) (1次発表10月1日(木))	11月17日(火)
第2期	○		○	2026年9月7日(月)～10月6日(火)	2026年9月28日(月)～10月7日(水)	10月17日(土)	11月3日(火)	11月17日(火)
第3期	○	○	○	2026年10月9日(金)～11月10日(火)	2026年11月2日(月)～11月11日(水)	11月21日(土)	12月1日(火) ※基礎能力型のみ 2027年1月29日(金)	12月15日(火)
第4期			○	2026年12月18日(金)～2027年1月19日(火)	2027年1月7日(木)～1月20日(水)	1月31日(日)	2月11日(木)	2月25日(木)
第5期	○			2027年1月25日(月)～2月23日(火)	2027年2月15日(月)～2月24日(水)	3月4日(木)	3月15日(月)	3月19日(金)

- ※出願書類の郵送受付は、出願期間(書類提出期間)締切日必着です。出願書類は簡易書留速達で郵送してください。
- ※インターネット出願は、インターネット出願登録可能期間の間にWEB上で入力・送信し、検定料の振込を完了してください。  
なお、振込が完了しないと志願票が印刷できないため、「出願期間(書類提出期間)」の締切日にご注意ください。
- ※窓口受付は、土日祝日を除く9時から16時までに千葉東金キャンパスに限り、入試課に出願書類すべてを持参した場合に受け付けます。
- ※受験票は選考日の概ね3～4日前からインターネット申し込み確認画面からダウンロードが可能となります。受験票は必ず白紙のA4用紙タテ方向で印刷(カラー、白黒どちらでも可)し、選考日に必ず持参してください。
- ※第1期の1次発表は10月1日(木)15時よりWeb出願サイトにて配信。1次通過者には10月2日(金)Web出願サイトにWeb課題をお知らせします。Web課題の締め切りは10月16日(金)です。正式発表として1次通過者へ11月3日(火)15時に合格通知等をWeb出願サイトにて発表します。
- ※合格者は、入学手続締切日までに入学手続のWeb登録と書類提出を完了し、**p.101** の表の「入学手続締切日まで」の「納付額」を振り込んでください。

## 選考会場

### 千葉東金キャンパス

〒283-8555  
千葉県東金市求名(ぐみょう)1番地

- ※詳細は、**p.106** を参照してください。
- ※選考日当日の緊急時の連絡先は、全て城西国際大学入試課(TEL.0475-55-8855)になります。

## 出願書類

- (1) 志願票 インターネットに接続されているPCやスマートフォン等で、画面に掲載されている入力手順や注意事項を出願手順の指示に従って、必要事項を入力し、入学検定料納入後、表示されたPDFファイルをA4サイズの紙に印刷してください。 **p.6参照**
- (2) 自己推薦書 本学HPよりダウンロードし、志願者が必ず自筆(黒のボールペン)で、できるだけ詳細に記入してください。
- (3) 調査書
  - ① 出身高等学校の調査書
  - ② 大学入学資格検定合格者、または高等学校卒業程度認定試験合格者は、合格成績証明書を提出してください[免除科目がある場合は、その科目の成績証明書も提出してください]。合格見込みの者は、合格見込成績証明書を提出してください。
  - ③ 上記以外の場合は、出願資格に該当する修了証明書と最終の成績証明書を提出してください。
  - ④ 卒業後5年以上経過したため、高等学校で調査書の取得が困難な場合は、卒業証明書を提出してください。
- (4) 総合型選抜の主旨に合致する書類等  
提出した書類は返却しません。大切なものや大きなものは、複写や写真等で代替してください(資格の取得証明や課外活動の成果など提出できる書類がある場合に限り提出してください。必ず提出しなければならない書類ではありません)。
- (5) 活動報告書(活動評価型のみ)  
本学HPよりダウンロードし、志願者が必ず自筆(黒のボールペン)で、できるだけ詳細に記入してください。
- (6) 外国籍の場合 住民票(在留資格、在留期間等が記載されたもの)を提出してください[住民票に記載された通称名も使用できます]。  
※必要に応じて上記出願書類以外の書類の提出を求める場合があります。  
※出願書類は、選考ごとにそれぞれ1通必要となります。  
※調査書等の書類は、出願前3ヶ月以内に発行されたものを提出してください。  
※各種証明書は、日本語または英語で記載されたものとします。日本語、英語以外で記載された書類には日本語の翻訳文を添付してください。

## 入学検定料および出願手続

※詳細は **p.6** を参照してください。

## 選考方法

課題評価型 (第1、2、3、5期)	(1) 書類審査 (2) 「課題」への取り組み 「課題」については <b>p.68</b> に記載しています。 選考当日、「課題」の中から1つを選び、取り組んでいただきます(資料等の持ち込み不可)。(60分) (3) 面接 ※(1)～(3)の選考方法により、総合的に判定します。
基礎能力型 (第3期)	(1) 書類審査 (2) 基礎能力テスト 国語(「現代の国語・言語文化(いずれも古文・漢文を除く)」)(45分) 英語(「英語コミュニケーションI・英語コミュニケーションII・論理・表現I」)(45分) ※解答は「マークシート方式」です。HBまたはHBより濃い鉛筆・プラスチック消しゴムを必ず持参してください。 (3) 面接 ※(1)～(3)の選考方法により、総合的に判定します。
活動評価型 (第1、2、3、4期)	(1) 書類審査 (2) 活動報告書 ※出願時に提出していただきます。 (3) 面接 ※第4期のみオンライン面接 ※(1)～(3)の選考方法により、総合的に判定します。

## 時間割

■課題評価型 ※選考当日は、必ず10時20分までに指定された選考会場に入室してください。

時間	10:40～11:40	昼休み	13:00～
項目	「課題」への取り組み		面接

■基礎能力型 ※選考当日は、必ず10時20分までに指定された選考会場に入室してください。

時限	1時限	2時限	3時限
時間	10:40～11:25	12:30～13:15	13:30～
項目	国語	英語	面接

## 活動評価型

※選考当日は、午前の部は10時20分まで、午後の部は12時40分までに指定された面接控室に入室してください。面接時間は受験票で確認してください。  
※第4期のオンライン面接受験者には、選考日の3～4日前を目途に試験時間や受験方法を別途通知します。

時間	10:40～	13:00～
項目	午前の部 面接	午後の部 面接

## 特待生制度

総合型選抜基礎能力型(第3期)において、特待生制度を実施します。基礎能力テストの得点率が70%以上で、面接を含む総合点成績上位者(募集定員内)には、最大4年間の授業料を半額免除します。  
詳細は別冊の特待生制度パンフレット、Webページ(<https://www.jiu.ac.jp/admissions/detail/id=17390>)で確認してください。

- ※合格発表、入学手続、入学許可書については **p.100** を参照してください。
- ※入学許可書は、「学費等納付金」の納付と入学手続のWeb登録、「入学手続書類」の郵送を入学手続締切日までに完了した者に発行します。なお、手続きが完了しない場合には入学を許可しません。



# 学校推薦型選抜(公募制推薦)

## (併願可)

「インターネット出願」は 城西国際大学サイト <https://www.jiu.ac.jp/online-application/shutsugan> にアクセスして、インターネット出願のボタンをクリックしてください。

### 募集学部・学科および人員

※ **p.65** の入試方式と募集人員を参照してください。

### 出願資格

学校長、進路担当、学年主任、担任などから推薦が得られ、なおかつ下記のいずれかの要件を満たす者

1. 高等学校または中等教育学校を卒業した者および2027年3月卒業見込みの者で、在学中の成績が全体の学習成績の状況(評定平均値)3.0以上、人物、出席状況などが良好な者
2. 2027年3月までに高等学校卒業程度認定試験に合格(見込み)の者で、2027年4月1日現在18歳以上19歳以下の者  
法人格を有する高等学校卒業程度認定試験予備校等の長の推薦が得られる者で、在籍中の成績・人物などが良好な者

※身体障がいや精神的に支障のある方、受験あるいは修学上特別な配慮が必要とする方は、入試および入学後の学習内容・学習方法・実地研修などに関わりがあるので出願締切の1ヵ月前までを目途に入試課にお問い合わせください。その後の期間でも問い合わせは可能ですが、特別な配慮に対応できない場合がありますので注意してください。  
※他大学等との併願を認めます。

### 日程

	インターネット出願登録可能期間	出願期間(書類提出期間)必着	選考日	合格発表日	入学手続締切日
第1期	2026年10月9日(金)～11月10日(火)	2026年11月2日(月)～11月11日(水)	11月22日(日)	12月1日(火)	12月15日(火)
第2期	2026年11月2日(月)～12月1日(火)	2026年11月23日(月)～12月2日(水)	12月12日(土)	12月22日(火)	2027年1月6日(水)

- ※出願書類の郵送受付は、出願期間(書類提出期間)締切日必着です。出願書類は簡易書留速達で郵送してください。
- ※インターネット出願は、インターネット出願登録可能期間の間にWEB上で入力・送信し、検定料の振込を完了してください。  
なお、振込が完了しないと志願票が印刷できないため、「出願期間(書類提出期間)」の締切日にご注意ください。
- ※窓口受付は、土日祝日を除く9時から16時までに千葉東金キャンパスに限り、入試課に出願書類すべてを持参した場合に受け付けます。
- ※受験票は選考日の概ね3～4日前からインターネット申し込み確認画面からダウンロードが可能となります。受験票は必ず白紙のA4用紙タテ方向で印刷(カラー、白黒どちらでも可)し、選考日に必ず持参してください。
- ※合格者は、入学手続締切日までに入学手続のWeb登録と書類提出を完了し、**p.101**の表の「入学手続締切日まで」の「納付額」を振り込んでください。

### 選考会場

#### 千葉東金キャンパス

〒283-8555  
千葉県東金市求名(ぐみょう)1番地

- ※詳細は、**p.106** を参照してください。
- ※選考日当日の緊急時の連絡先は、全て城西国際大学入試課(TEL.0475-55-8855)になります。

### 出願書類

- (1)志願票 インターネットに接続されているPCやスマートフォン等で、画面に掲載されている入力手順や注意事項を出願手順の指示に従って、必要事項を入力し、入学検定料納入後、表示されたPDFファイルをA4サイズの紙に印刷してください。**p.6**参照
- (2)推薦書 学校長、進路担当、学年主任、担任などからの推薦書: 本学HPよりダウンロードしてください。  
※高等学校卒業程度認定試験合格(見込み)の者は、法人格を有する高等学校卒業程度認定試験予備校等の長の推薦書を提出してください。
- (3)自己推薦書 本学HPよりダウンロードし、志願者が必ず自筆(黒のボールペン)で、できるだけ詳細に記入してください。
- (4)調査書
  - ①出身高等学校の調査書
  - ②高等学校卒業程度認定試験合格者は、合格成績証明書を提出してください[免除科目がある場合は、その科目の成績証明書も提出してください]。合格見込みの者は、合格見込成績証明書を提出してください。
- (5)外国籍の場合 住民票(在留資格、在留期間等が記載されたもの)を提出してください[住民票に記載された通称名も使用できます]。  
※必要に応じて上記出願書類以外の書類の提出を求め場合があります。  
※出願書類は、選考ごとにそれぞれ1通必要となります。  
※調査書等の書類は、出願前3ヶ月以内に発行されたものを提出してください。  
※各種証明書は、日本語または英語で記載されたものとします。日本語、英語以外で記載された書類には日本語の翻訳文を添付してください。

### 入学検定料および出願手続

※詳細は **p.6** を参照してください。

### 選考方法

- (1)書類審査
- (2)面接

### 時間割

※選考当日は、午前の部は10時20分まで、午後の部は13時20分までに指定された面接控室に入室してください。  
面接時間は受験票で確認してください。

学部	学科	時間	
		10:40～	13:40～
健康科学部	福祉総合学科	午前の部 面接	午後の部 面接

- ※合格発表、入学手続、入学許可書については **p.100** を参照してください。
- ※入学許可書は、「学費等納付金」の納付と入学手続のWeb登録、「入学手続書類」の郵送を入学手続締切日までに完了した者に発行します。なお、手続きが完了しない場合には入学を許可しません。

## 健康科学部 福祉総合学科

一般選抜  
(Wエントリー選抜)

## 〔特待生入試 A日程(エントリー制)〕

Wエントリー入試とは、3科目を受験し、「3科目の合計」と「高得点2科目(外国語を必須とし、その他の高得点1科目を加えた2科目)の合計」の2つの判定方式で審査する入試制度です。合否はそれぞれの判定結果ごとに通知します。

「インターネット出願」は 城西国際大学サイト <https://www.jiu.ac.jp/online-application/shutsugan> にアクセスして、インターネット出願のボタンをクリックしてください。

## 募集学部・学科および人員

※ **p.65** の入試方式と募集人員を参照してください。

## 出願資格

下記のいずれかに該当する者

1. 高等学校または中等教育学校を卒業した者および2027年3月卒業見込みの者
2. 通常の課程による12年の学校教育を修了した者および2027年3月修了見込みの者
3. 学校教育法施行規則第150条の規定により、高等学校を卒業した者と同等以上の学力があると認められる者、または2027年3月31日までにこれに該当する見込みの者で、以下の(1)～(6)のいずれかに該当する者
  - (1) 外国において学校教育における12年の課程を修了した者またはこれに準ずる者で文部科学大臣の指定したもの
  - (2) 文部科学大臣が高等学校の課程と同等の課程を有するものとして認定した在外教育施設の当該課程を修了した者または2027年3月31日までに修了見込みの者
  - (3) 専修学校の高等課程(修業年限が3年以上であること、その他の文部科学大臣が定める基準を満たすものに限る)で文部科学大臣が別に指定するものを文部科学大臣が定める日以後に修了した者または2027年3月31日までに修了見込みの者
  - (4) 文部科学大臣の指定した者
  - (5) 高等学校卒業程度認定試験規則による高等学校卒業程度認定試験に合格した者(旧規定による大学入学資格検定に合格した者を含む)または2027年3月31日までに合格見込みの者
  - (5) の2 学校教育法第90条第2項の規定により大学に入学した者であって、高等学校卒業程度認定審査規則(令和4年文部科学省令第18号)による高等学校卒業程度認定審査に合格した者
  - (6) 本学において、個別の入学(出願)資格審査により、高等学校を卒業した者と同等以上の学力があると認めた者で、2027年3月31日までに18歳に達する者

※注 出願資格(6)により、出願を希望する場合は、出願前に審査が必要のため、出願を希望する入学試験の出願締切日の1ヶ月前までに入試課まで相談してください。

※身体障がいや精神的に支障のある方、受験あるいは修学上特別な配慮が必要とする方は、入試および入学後の学習内容・学習方法・実地研修などに関わりがあるので出願締切の1ヶ月前までを目途に入試課にお問い合わせください。その後の期間でも問い合わせは可能ですが、特別な配慮に対応できない場合がありますので注意してください。

## 日程

	インターネット出願登録可能期間	出願期間(書類提出期間)必着	選考日	合格発表日	入学手続締切日
A日程	2026年12月18日(金)～2027年1月19日(火)	2027年1月7日(木)～1月20日(水)	2月1日(月)	2月11日(木)	2月25日(木)
B日程	2026年12月18日(金)～2027年1月19日(火)	2027年1月7日(木)～1月20日(水)	2月2日(火)	2月11日(木)	2月25日(木)
C日程	2027年1月13日(水)～2月9日(火)	2027年2月1日(月)～2月10日(水)	2月18日(木)	3月2日(火)	3月11日(木)

※A日程・B日程、両日の併願受験が可能です。(出願書類および入学検定料はそれぞれ必要になります。)

※出願書類の郵送受付は、出願期間(書類提出期間)締切日必着です。出願書類は簡易書留速達で郵送してください。

※インターネット出願は、インターネット出願登録可能期間の間にWEB上で入力・送信し、検定料の振込を完了してください。

なお、振込が完了しないと志願票が印刷できないため、「出願期間(書類提出期間)」の締切日にご注意ください。

※窓口受付は、土日祝日を除く9時から16時までに千葉東金キャンパスに限り、入試課に出願書類すべてを持参した場合に受け付けます。

なお、2027年1月16日(土)・1月17日(日)は大学入学共通テスト実施日のため窓口受付はございません。

※受験票は選考日の概ね3～4日前からインターネット申し込み確認画面からダウンロードが可能となります。受験票は必ず白紙のA4用紙タテ方向で印刷(カラー、白黒どちらでも可)し、選考日に必ず持参してください。

※合格者は、入学手続締切日までに入学手続のWeb登録と書類提出を完了し、**p.101**の表の「入学手続締切日まで」の「納付額」を振り込んでください。

## 選考会場

出願時に希望選考会場を選択してください。なお、東京紀尾井町キャンパス選考会場の収容定員を超えた場合には、千葉東金キャンパス選考会場での受験となります。選考会場については受験票に必ず確認してください。

## 千葉東金キャンパス

〒283-8555  
千葉県東金市求名(ぐみょう)1番地

## 東京紀尾井町キャンパス

3号棟 〒102-0093  
東京都千代田区平河町2-3-20

※詳細は、**p.106/p.107** を参照してください。

※選考日当日の緊急時の連絡先は、全て城西国際大学入試課(TEL.0475-55-8855)になります。

## 出願書類

(1) 志 願 票 インターネットに接続されているPCやスマートフォン等で、画面に掲載されている入力手順や注意事項を出願手順の指示に従って、必要事項を入力し、入学検定料納入後、表示されたPDFファイルをA4サイズの紙に印刷してください。 **p.6参照**

## (2) 調 査 書

① 出身高等学校の調査書

② 大学入学資格検定合格者、または高等学校卒業程度認定試験合格者は、合格成績証明書を提出してください[免除科目がある場合は、その科目の成績証明書も提出してください]。合格見込みの者は、合格見込成績証明書を提出してください。

③ 上記以外の場合は、出願資格に該当する修了証明書と最終の成績証明書を提出してください。

④ 卒業後5年以上経過したため、高等学校で調査書の取得が困難な場合は、卒業証明書を提出してください。

(3) 外国籍の場合 住民票(在留資格、在留期間等が記載されたもの)を提出してください[住民票に記載された通称名も使用できます]。

※必要に応じて上記出願書類以外の書類の提出を求める場合があります。

※出願書類は、選考ごとにそれぞれ1通必要となります。

※調査書等の書類は、出願前3ヶ月以内に発行されたものを提出してください。

※各種証明書は、日本語または英語で記載されたものとします。日本語、英語以外で記載された書類には日本語の翻訳文を添付してください。

## 入学検定料および出願手続

※詳細は **p.6** を参照してください。

## 併願受験

試験日の異なるすべての一般選抜との併願受験が可能です。また、本学で大学入学共通テストを利用している学部・学科内の併願受験も可能です。この場合、併願学科の出願書類をそれぞれ提出することが必要です。

また、同一出願期間の入試において、複数の学科に出願すると、一般選抜(A・B・C日程)の場合は1学科につき2,000円、大学入学共通テスト利用の場合は1学科につき1,000円の減額になります。

## 選考科目・選考方法

学 部	学 科	選考科目・選考方法	配点
健康科学部	福祉総合学科	① 外国語—英語[英語コミュニケーションI・英語コミュニケーションII・論理・表現I]	100点
		② 国 語—国語[現代の国語・言語文化・論理国語(いずれも古文・漢文を除く)] 数 学—数学[数学I、数学A] 「国語」または「数学」のいずれか選択	100点 100点
		③ 地理歴史—「日本史探究」または「世界史探究」 公 民—「政治・経済」 「日本史探究」「世界史探究」「政治・経済」の中から1科目選択	100点 100点
		①から③の3科目を必ず受験し、「3科目(300点満点)」と「高得点2科目(外国語+高得点1科目)(200点満点)」の2つの選考方式で判定	

※解答は「マークシート方式」です。HBまたはHBより濃い鉛筆・プラスチック消しゴムを必ず持参してください。

## 受験番号

「3科目の合計」で審査する受験番号が「第1受験番号」、「高得点2科目(外国語+高得点1科目)」で審査する受験番号が「第2受験番号」です。選考当日、選考会場で表記する受験番号は「第1受験番号」です。

## 時間割

※選考当日は、必ず10時20分までに指定された試験室に入室してください。

時 限	1時限	昼休み	2時限	3時限
時 間	10:40～11:40		12:40～13:40	14:20～15:20
科 目	外国語 (100点)	国語・数学の いずれか選択 (100点)	「日本史探究」 「世界史探究」 「政治・経済」から 1科目選択 (100点)	

※合格発表、入学手続、入学許可書については **p.100** を参照してください。

※入学許可書は、「学費等納付金」の納付と入学手続のWeb登録、「入学手続書類」の郵送を入学手続締切日までに完了した者に発行します。なお、手続きが完了しない場合には入学を許可しません。

※A日程で実施する特待生入試については、別冊の特待生制度パンフレット、Webページ(<https://www.jiu.ac.jp/admissions/detail/id=17390>)で確認してください(インターネット出願登録時にエントリーが必要)。

# 一般選抜

## (大学入学共通テスト利用)

「インターネット出願」は 城西国際大学サイト <https://www.jiu.ac.jp/online-application/shutsugan> にアクセスして、インターネット出願のボタンをクリックしてください。

### 募集学部・学科および人員

※ **p.65** の入試方式と募集人員を参照してください。

### 出願資格

2027年度大学入学共通テスト受験案内(願書)に準じます

※身体障がいや精神的に支障のある方、受験あるいは修学上特別な配慮が必要とする方は、入試および入学後の学習内容・学習方法・実地研修などに関わりがあるので出願締切の1ヶ月前までを目途に入試課にお問い合わせください。その後の期間でも問い合わせは可能ですが、特別な配慮に対応できない場合がありますので注意してください。

### 日程

	インターネット出願登録可能期間	出願期間(書類提出期間)	選考日	合格発表日	入学手続締切日
第1期	2026年12月18日(金)～2027年1月19日(火)	2027年1月7日(木)～1月20日(水)	本学個別学力 検査を 課さない	2月17日(水)	2月25日(木)
第2期	2027年1月13日(水)～2月9日(火)	2027年2月1日(月)～2月10日(水)		3月2日(火)	3月11日(木)
第3期	2027年1月25日(月)～2月23日(火)	2027年2月15日(月)～2月24日(水)		3月15日(月)	3月19日(金)

※出願書類の郵送受付は、出願期間(書類提出期間)締切日必着です。出願書類は簡易書留速達で郵送してください。

※インターネット出願は、インターネット出願登録可能期間の間にWEB上で入力・送信し、検定料の振込を完了してください。  
なお、振込が完了しないと志願票が印刷できないため、「出願期間(書類提出期間)」の締切日にご注意ください。

※窓口受付は、土日祝日を除く9時から16時までに千葉東金キャンパスに限り、入試課に出願書類すべてを持参した場合に受け付けます。なお、2027年1月16日(土)・1月17日(日)は大学入学共通テスト実施日のため窓口受付はおこないません。

※受験票は出願書類提出期間締切日の概ね5日後からインターネット申し込み確認画面からダウンロードが可能となります。  
受験票は必ず白紙のA4用紙タテ方向で印刷(カラー、白黒どちらでも可)し、受験番号を確認してください。

※合格者は、入学手続締切日までに入学手続のWeb登録と書類提出を完了し、**p.101** の表の「入学手続締切日まで」の「納付額」を振り込んでください。

### 試験会場

大学入試センターが指定する試験場になります。

### 出願方法

大学入学共通テストの成績については、本学では「Web方式」による成績請求を行っています。共通テスト出願サイトで「申込番号」を確認のうえ、本学の出願サイトに入力し、出願登録を行ってください。

### 出願書類

(1)志願票 インターネットに接続されているPCやスマートフォン等で、画面に掲載されている入力手順や注意事項を出願手順の指示に従って、必要事項を入力し、入学検定料納入後、表示されたPDFファイルをA4サイズの紙に印刷してください。 **p.6参照**

(2)調査書

- ①出身高等学校の調査書
- ②大学入学資格検定合格者、または高等学校卒業程度認定試験合格者は、合格成績証明書を提出してください[免除科目がある場合は、その科目の成績証明書も提出してください]。合格見込みの者は、合格見込成績証明書を提出してください。
- ③上記以外の場合は、出願資格に該当する修了証明書と最終の成績証明書を提出してください。
- ④卒業後5年以上経過したため、高等学校で調査書の取得が困難な場合は、卒業証明書を提出してください。

(3)外国籍の場合 住民票(在留資格、在留期間等が記載されたもの)を提出してください[住民票に記載された通称名も使用できます]。

※必要に応じて上記出願書類以外の書類の提出を求める場合があります。

※出願書類は、選考ごとにそれぞれ1通必要となります。

※調査書等の書類は、出願前3ヶ月以内に発行されたものを提出してください。

※各種証明書は、日本語または英語で記載されたものとし、日本語、英語以外で記載された書類には日本語の翻訳文を添付してください。

### 入学検定料および出願手続

※詳細は **p.6** を参照してください。

### 併願受験

試験日の異なるすべての一般選抜との併願受験が可能です。また、本学で大学入学共通テストを利用している学部・学科内の併願受験も可能です。この場合、併願学科の出願書類をそれぞれ提出することが必要です。

また、同一出願期間の入試において、複数の学科に出願すると、一般選抜(A・B・C日程)の場合は1学科につき2,000円、大学入学共通テスト利用の場合は1学科につき1,000円の減額になります。

### 選考科目・選考方法

2027年度大学入学共通テストでは、次の教科・科目を受験してください。

学部	学科	教科	選考科目・選考方法	入試センター配点	本学換算点
健康科学部	福祉総合学科	外国語	「英語(リスニングを含む)」「ドイツ語」 「フランス語」「中国語」「韓国語」から1科目選択	200点	100点
		国語	「国語」(近代以降の文章)	110点	100点
		数学①	「数学I、数学A」	100点	100点
		地理歴史	「地理総合、地理探究」「歴史総合、日本史探究」 「歴史総合、世界史探究」	100点	100点
		公民情報	「公共、政治・経済」 「情報I」	100点 100点	100点 100点
			○「外国語」「国語」「数学①」のいずれか1教科を必須とし、上記科目の中から高得点の「2教科2科目」200点満点で判定		

●2027年度大学入学共通テストの「外国語」「国語」「数学①」「地理歴史」「公民」「情報」の成績により可否を判定します。

※合格発表、入学手続、入学許可書については **p.100** を参照してください。

※入学許可書は、「学費等納付金」の納付と入学手続のWeb登録、「入学手続書類」の郵送を入学手続締切日までに完了した者に発行します。なお、手続きが完了しない場合には入学を許可しません。

# 健康科学部

## 理学療法学科

各入試方式の日程、  
選考方法などの実施内容は…  
本ページ以降に記載

### ■ 入試方式と募集人員（健康科学部 理学療法学科：入学定員80名）

学 部	学 科	入試方式	募集人員
健康科学部	理学療法学科	総合型選抜(第1期)	18名 (スポーツ総合型選抜を含む)
		総合型選抜(第2期)	
		総合型選抜(第3期)	
		総合型選抜(第4期)	
		総合型選抜(第5期)	
		学校推薦型選抜(公募制推薦)(第1期)	10名
		学校推薦型選抜(公募制推薦)(第2期)	
		一般選抜(Wエントリー選抜)A日程	15名
		一般選抜(Wエントリー選抜)B日程	
		一般選抜(Wエントリー選抜)C日程	
		一般選抜(大学入学共通テスト利用 第1期)	5名
		一般選抜(大学入学共通テスト利用 第2期)	
		一般選抜(大学入学共通テスト利用 第3期)	

### ■ 学校推薦型選抜(指定校推薦)

学 部	学 科	募集人員
健康科学部	理学療法学科	30名

※推薦基準ならびに日程、選考方法などの実施内容は、指定校に直接通知します。

### ■ スポーツ総合型選抜

学 部	学 科	募集人員
健康科学部	理学療法学科	18名(総合型選抜を含む)

※スポーツ総合型選抜の日程、選考方法などの実施内容は、別冊の入試要項を参照してください。

### ■ 外国人留学生

学 部	学 科	募集人員
健康科学部	理学療法学科	2名

### ■ 健康科学部の教育研究上の目的

健康科学部は、国際的・地域的視点から保健・医療・福祉分野の問題に関する教育研究を通じて、その分野を横断し、現代の健康問題に対応することができる総合的視野を持った人材を養成することを目的とする。

### ■ 理学療法学科の教育研究上の目的

理学療法学科は、国際的視野と科学的知見に基づき、理学療法学領域の教育研究を通じて、新たな時代の保健・医療・福祉に貢献し、専門職の学問的内容に見識を有する人材を養成する。

### ■ 理学療法学科が求める人物像(アドミッション・ポリシー)

理学療法学科では、本学科の教育方針に共感し、以下のいずれかに当てはまる人を求めます。

- 理学療法士に必要な知識・技能を身に付け、幅広く活躍したい人
- 自分の目標を立て、実現に向けて継続して努力したい人
- 生命の尊さを理解し、他者への思いやりを持つ人
- 多様な文化や価値観に好奇心を持ち、チャレンジ精神が旺盛な人
- 多職種間の連携に興味を持ち、他分野の人の意見を傾聴する力を身に付けたい人

### ■ 入学者選抜の方針

以下の入学試験により、特に学力を構成する3要素である「知識・技能」、「思考力・判断力・表現力」、「主体性・多様性・協働性」について多面的かつ総合的に評価します。

#### (1) 総合型選抜

本学科が求める学生像を理解し、本学科での学修に主体的に取り組む、自らの資質や能力を発揮しようとする意欲ある者を求めます。総合型選抜は、課題評価型、活動評価型、基礎能力型の各方式により実施し、知識・技能、思考力・判断力・表現力、主体性をもって多様な人々と協働して学ぶ態度を多面的・総合的に評価します。

- 課題評価型では、提示された課題への取り組みおよび面接により、課題の理解の深さおよび論理性を含む思考力・判断力・表現力、ならびに知識・技能とその活用力、探究姿勢や主体性、協働性および学修への意欲等を総合的に評価します。
- 活動評価型では、活動報告書および面接により、これまでの活動内容や成果およびその過程で得た学びをもとに、知識・技能の活用力、思考力・判断力・表現力、主体性、継続力、自己省察の姿勢、協働性ならびに本学科での学修との関連性および学修への意欲等を総合的に評価します。
- 基礎能力型では、基礎能力テストおよび面接により、本学科での学修に必要な基礎的な知識・技能およびその活用力、思考力・判断力・表現力、主体性をもって多様な人々と協働して学ぶ態度、学修への意欲および目的意識を総合的に評価します。

#### (2) 学校推薦型選抜(指定校、公募制)

本学科が求める学生像を理解し、本学科が定める基準を満たし、かつ学校長などが推薦する人を対象とします。出願書類や推薦書、資格・検定試験の成績などの提出書類では知識・技能、思考力・判断力・表現力を評価します。面接では主体性・多様性・協働性や意欲・目的意識を主に評価します。

#### (3) 一般選抜(一般選抜、大学入学共通テスト利用)

##### [一般選抜]

本学科での教育を受けるための資質と能力を有する人を対象とします。本学独自の学力検査と出願書類において知識・技能、思考力・判断力・表現力を主に評価します。本学独自の学力検査は、募集要項に示した教科・科目の成績を採用します。

##### [大学入学共通テスト利用]

本学科での教育を受けるための資質と能力を有する人を対象とします。学力検査(大学入学共通テスト)と出願書類において知識・技能、思考力・判断力・表現力を主に評価します。学力検査(大学入学共通テスト)は、募集要項に示した教科・科目の成績を採用します。

# 総合型選抜 (併願可)

「インターネット出願」は城西国際大学サイト <https://www.jiu.ac.jp/online-application/shutsugan> にアクセスして、インターネット出願のボタンをクリックしてください。

## 募集学部・学科および人員

※ **p.77** の入試方式と募集人員を参照してください。

## 出願資格

- 高等学校または中等教育学校を卒業した者および2027年3月卒業見込みの者
- 通常の課程による12年の学校教育を修了した者および2027年3月修了見込みの者
- 学校教育法施行規則第150条の規定により、高等学校を卒業した者と同等以上の学力があると認められる者、または2027年3月31日までにこれに該当する見込みの者で、以下の(1)~(6)のいずれかに該当する者
  - 外国において学校教育における12年の課程を修了した者またはこれに準ずる者で文部科学大臣の指定したもの
  - 文部科学大臣が高等学校の課程と同等の課程を有するものとして認定した在外教育施設の当該課程を修了した者または2027年3月31日までに修了見込みの者
  - 専修学校の高等課程(修業年限が3年以上であること、その他の文部科学大臣が定める基準を満たすものに限る)で文部科学大臣が別に指定するものを文部科学大臣が定める日以後に修了した者または2027年3月31日までに修了見込みの者。
  - 文部科学大臣の指定した者
  - 高等学校卒業程度認定試験規則による高等学校卒業程度認定試験に合格した者(旧規定による大学入学資格検定に合格した者を含む)または2027年3月31日までに合格見込みの者
  - 学校教育法第90条第2項の規定により大学に入学した者であって、高等学校卒業程度認定審査規則(令和4年文部科学省令第18号)による高等学校卒業程度認定審査に合格した者
  - 本学において、個別の入学(出願)資格審査により、高等学校を卒業した者と同等以上の学力があると認めた者で、2027年3月31日までに18歳に達する者

※注 出願資格(6)により、出願を希望する場合は、出願前に審査が必要のため、出願を希望する入学試験の出願締切日の1ヶ月前までに入試課まで相談してください。

上記のいずれかに該当し、なおかつ以下の①~④のいずれかを満たす者

- 「理学療法」に強い関心を持っている人
- 「資格取得」に意欲を持っている人
- 大学在学中に達成したい目標を持っている人
- 希望している将来の進路を本学で目指したい人

※身体障がいや精神的に支障のある方、受験あるいは修学上特別な配慮が必要とする方は、入試および入学後の学習内容・学習方法・実地研修などに関わりがあるので出願締切日の1ヶ月前までを目途に入試課にお問い合わせください。その後の期間でも問い合わせは可能ですが、特別な配慮に対応できない場合がありますので注意してください。  
※他大学等との併願を認めます。

## 日程

※以下の表に○が付いている入試区分の中から志望するものを選び、インターネット出願時に登録のうえ、出願してください。  
同一の出願期において異なる区分の総合型選抜に出願することはできません。

	課題評価型	基礎能力型	活動評価型	インターネット出願登録可能期間	出願期間(書類提出期間)必着	選考日	合格発表日	入学手続締切日
第1期	○		○	2026年8月6日(木)~9月8日(火)	2026年9月1日(火)~9月9日(水)	9月19日(土)	11月3日(火) (1次発表10月1日(木))	11月17日(火)
第2期	○		○	2026年9月7日(月)~10月6日(火)	2026年9月28日(月)~10月7日(水)	10月17日(土)	11月3日(火)	11月17日(火)
第3期	○	○	○	2026年10月9日(金)~11月10日(火)	2026年11月2日(月)~11月11日(水)	11月21日(土)	12月1日(火) ※基礎能力型のみ 2027年1月29日(金)	12月15日(火)
第4期			○	2026年12月18日(金)~2027年1月19日(火)	2027年1月7日(木)~1月20日(水)	1月31日(日)	2月11日(木)	2月25日(木)
第5期	○			2027年1月25日(月)~2月23日(火)	2027年2月15日(月)~2月24日(水)	3月4日(木)	3月15日(月)	3月19日(金)

- ※出願書類の郵送受付は、出願期間(書類提出期間)締切日必着です。出願書類は簡易書留速達で郵送してください。
- ※インターネット出願は、インターネット出願登録可能期間の間にWEB上で入力・送信し、検定料の振込を完了してください。  
なお、振込が完了しないと志願票が印刷できないため、「出願期間(書類提出期間)」の締切日にご注意ください。
- ※窓口受付は、土日祝日を除く9時から16時までに千葉東金キャンパスに限り、入試課に出願書類すべてを持参した場合に受け付けます。
- ※受験票は選考日の概ね3~4日前からインターネット申し込み確認画面からダウンロードが可能となります。受験票は必ず白紙のA4用紙タテ方向で印刷(カラー、白黒どちらでも可)し、選考日に必ず持参してください。
- ※第1期の1次発表は10月1日(木)15時よりWeb出願サイトにて配信。1次通過者には10月2日(金)Web出願サイトにWeb課題をお知らせします。Web課題の締め切りは10月16日(金)です。正式発表として1次通過者へ11月3日(火)15時に合格通知等をWeb出願サイトにて発表します。
- ※合格者は、入学手続締切日までに入学手続のWeb登録と書類提出を完了し、**p.102**の表の「入学手続締切日まで」の「納付額」を振り込んでください。

## 選考会場

### 千葉東金キャンパス

〒283-8555  
千葉県東金市求名(ぐみょう)1番地

- ※詳細は、**p.106** を参照してください。
- ※選考日当日の緊急時の連絡先は、全て城西国際大学入試課(TEL.0475-55-8855)になります。

## 出願書類

- 志願票** インターネットに接続されているPCやスマートフォン等で、画面に掲載されている入力手順や注意事項を出願手順の指示に従って、必要事項を入力し、入学検定料納入後、表示されたPDFファイルをA4サイズの紙に印刷してください。 **p.6参照**
- 自己推薦書** 本学HPよりダウンロードし、志願者が必ず自筆(黒のボールペン)で、できるだけ詳細に記入してください。
- 調査書**
  - ①出身高等学校の調査書
  - ②大学入学資格検定合格者、または高等学校卒業程度認定試験合格者は、合格成績証明書を提出してください[免除科目がある場合は、その科目の成績証明書も提出してください]。合格見込みの者は、合格見込成績証明書を提出してください。
  - ③上記以外の場合は、出願資格に該当する修了証明書と最終の成績証明書を提出してください。
  - ④卒業後5年以上経過したため、高等学校で調査書の取得が困難な場合は、卒業証明書を提出してください。

## (4)総合型選抜の主旨に合致する書類等

提出した書類は返却しません。大切なものや大きなものは、複写や写真等で代替してください(資格の取得証明や課外活動の成果など提出できる書類がある場合に限り提出してください。必ず提出しなければならない書類ではありません)。

## (5)活動報告書(活動評価型のみ)

本学HPよりダウンロードし、志願者が必ず自筆(黒のボールペン)で、できるだけ詳細に記入してください。

## (6)外国籍の場合 住民票(在留資格、在留期間等が記載されたもの)を提出してください[住民票に記載された通称名も使用できます]。

- ※必要に応じて上記出願書類以外の書類の提出を求める場合があります。
- ※出願書類は、選考ごとにそれぞれ1通必要となります。
- ※調査書等の書類は、出願前3ヶ月以内に発行されたものを提出してください。
- ※各種証明書は、日本語または英語で記載されたものとします。日本語、英語以外で記載された書類には日本語の翻訳文を添付してください。

## 入学検定料および出願手続

※詳細は **p.6** を参照してください。

## 選考方法

課題評価型 (第1、2、3、5期)	(1)書類審査 (2)「課題」への取り組み 「課題」については <b>p.80</b> に記載しています。 選考当日、「課題」の中から1つを選び、取り組んでいただきます(資料等の持ち込み不可)。(60分) (3)面接 ※(1)~(3)の選考方法により、総合的に判定します。
基礎能力型 (第3期)	(1)書類審査 (2)基礎能力テスト 国語(「現代の国語・言語文化(いずれも古文・漢文を除く)」)(45分) 英語(「英語コミュニケーションI・英語コミュニケーションII・論理・表現I」)(45分) ※解答は「マークシート方式」です。HBまたはHBより濃い鉛筆・プラスチック消しゴムを必ず持参してください。 (3)面接 ※(1)~(3)の選考方法により、総合的に判定します。
活動評価型 (第1、2、3、4期)	(1)書類審査 (2)活動報告書 ※出願時に提出していただきます。 (3)面接 ※第4期のみオンライン面接 ※(1)~(3)の選考方法により、総合的に判定します。

## 時間割

■課題評価型 ※選考当日は、必ず10時20分までに指定された選考会場に入室してください。

時間	10:40~11:40	昼休み	13:00~
項目	「課題」への取り組み		面接

■基礎能力型 ※選考当日は、必ず10時20分までに指定された選考会場に入室してください。

制限時間	1時限	2時限	3時限
時間	10:40~11:25	12:30~13:15	13:30~
項目	国語	英語	面接

## ■活動評価型

※選考当日は、午前の部は10時20分まで、午後の部は12時40分までに指定された面接控室に入室してください。面接時間は受験票で確認してください。  
※第4期のオンライン面接受験者には、選考日の3~4日前を目途に試験時間や受験方法を別途通知します。

時間	10:40~	13:00~
項目	午前の部 面接	午後の部 面接

## 特待生制度

総合型選抜基礎能力型(第3期)において、特待生制度を実施します。基礎能力テストの得点率が70%以上で、面接を含む総合点成績上位者(募集定員内)には、最大4年間の授業料を半額免除します。  
詳細は別冊の特待生制度パンフレット、Webページ(<https://www.jiu.ac.jp/admissions/detail/id=17390>)で確認してください。

- ※合格発表、入学手続、入学許可書については **p.100** を参照してください。
- ※入学許可書は、「学費等納付金」の納付と入学手続のWeb登録、「入学手続書類」の郵送を入学手続締切日までに完了した者に発行します。なお、手続きが完了しない場合には入学を許可しません。



# 学校推薦型選抜(公募制推薦)

## (併願可)

「インターネット出願」は 城西国際大学サイト <https://www.jiu.ac.jp/online-application/shutsugan> にアクセスして、インターネット出願のボタンをクリックしてください。

### 募集学部・学科および人員

※ **p.77** の入試方式と募集人員を参照してください。

### 出願資格

学校長の推薦が得られ、なおかつ下記のいずれかの要件を満たす者

1. 高等学校または中等教育学校を2027年3月卒業見込みの者で、在学中の成績が全体の学習成績の状況(評定平均値)3.0以上、人物、出席状況などが良好な者
2. 2027年3月までに高等学校卒業程度認定試験に合格(見込み)の者で、2027年4月1日現在18歳以上19歳以下の者  
法人格を有する高等学校卒業程度認定試験予備校等の長の推薦が得られる者で、在籍中の成績・人物などが良好な者

※身体障がいや精神的に支障のある方、受験あるいは修学上特別な配慮が必要とする方は、入試および入学後の学習内容・学習方法・実地研修などに関わりがあるので出願締切の1ヶ月前までを目途に入試課にお問い合わせください。その後の期間でも問い合わせは可能ですが、特別な配慮に対応できない場合がありますので注意してください。  
※他大学等との併願を認めます。

### 日程

	インターネット出願登録可能期間	出願期間(書類提出期間)必着	選考日	合格発表日	入学手続締切日
第1期	2026年10月9日(金)～11月10日(火)	2026年11月2日(月)～11月11日(水)	11月22日(日)	12月1日(火)	12月15日(火)
第2期	2026年11月2日(月)～12月1日(火)	2026年11月23日(月)～12月2日(水)	12月12日(土)	12月22日(火)	2027年1月6日(水)

- ※出願書類の郵送受付は、出願期間(書類提出期間)締切日必着です。出願書類は簡易書留速達で郵送してください。
- ※インターネット出願は、インターネット出願登録可能期間の間にWEB上で入力・送信し、検定料の振込を完了してください。  
なお、振込が完了しないと志願票が印刷できないため、「出願期間(書類提出期間)」の締切日にご注意ください。
- ※窓口受付は、土日祝日を除く9時から16時までに千葉東金キャンパスに限り、入試課に出願書類すべてを持参した場合に受け付けます。
- ※受験票は選考日の概ね3～4日前からインターネット申し込み確認画面からダウンロードが可能となります。受験票は必ず白紙のA4用紙タテ方向で印刷(カラー、白黒どちらでも可)し、選考日に必ず持参してください。
- ※合格者は、入学手続締切日までに入学手続のWeb登録と書類提出を完了し、**p.102**の表の「入学手続締切日まで」の「納付額」を振り込んでください。

### 選考会場

#### 千葉東金キャンパス

〒283-8555  
千葉県東金市求名(ぐみょう)1番地

- ※詳細は、**p.106**を参照してください。
- ※選考日当日の緊急時の連絡先は、全て城西国際大学入試課(TEL.0475-55-8855)になります。

### 出願書類

- (1)志願票 インターネットに接続されているPCやスマートフォン等で、画面に掲載されている入力手順や注意事項を出願手順の指示に従って、必要事項を入力し、入学検定料納入後、表示されたPDFファイルをA4サイズの紙に印刷してください。**p.6参照**
- (2)推薦書 学校長の推薦書: 本学HPよりダウンロードしてください。  
※高等学校卒業程度認定試験合格(見込み)の者は、法人格を有する高等学校卒業程度認定試験予備校等の長の推薦書を提出してください。
- (3)自己推薦書 本学HPよりダウンロードし、志願者が必ず自筆(黒のボールペン)で、できるだけ詳細に記入してください。
- (4)調査書
  - ①出身高等学校の調査書
  - ②高等学校卒業程度認定試験合格者は、合格成績証明書を提出してください[免除科目がある場合は、その科目の成績証明書も提出してください]。合格見込みの者は、合格見込成績証明書を提出してください。
- (5)外国籍の場合 住民票(在留資格、在留期間等が記載されたもの)を提出してください[住民票に記載された通称名も使用できます]。  
※必要に応じて上記出願書類以外の書類の提出を求める場合があります。  
※出願書類は、選考ごとにそれぞれ1通必要となります。  
※調査書等の書類は、出願前3ヶ月以内に発行されたものを提出してください。  
※各種証明書は、日本語または英語で記載されたものとします。日本語、英語以外で記載された書類には日本語の翻訳文を添付してください。

### 入学検定料および出願手続

※詳細は **p.6** を参照してください。

### 選考方法

- (1)書類審査
- (2)「課題」への取り組み  
「課題」については **p.84** に記載しています。  
選考当日、「課題」の中から1つを選び、取り組んでいただきます(資料等の持ち込み不可)。(60分)
- (3)面接  
※(1)～(3)の選考方法により、総合的に判定します。

### 時間割

※選考当日は、必ず10時20分までに指定された試験室に入室してください。

時間	10:40～11:40		13:00～
項目	「課題」への取り組み	昼休み	面接

- ※合格発表、入学手続、入学許可書については **p.100** を参照してください。
- ※入学許可書は、「学費等納付金」の納付と入学手続のWeb登録、「入学手続書類」の郵送を入学手続締切日までに完了した者に発行します。なお、手続きが完了しない場合には入学を許可しません。



# 一般選抜 (Wエントリー選抜)

## 〔特待生入試 A日程(エントリー制)〕

Wエントリー選抜とは、3科目を受験し、「3科目の合計」と「高得点2科目(外国語を必須とし、その他の高得点1科目を加えた2科目の合計)の2つの判定方式で審査する入試制度です。合否はそれぞれの判定結果ごとに通知します。

「インターネット出願」は 城西国際大学サイト <https://www.jiu.ac.jp/online-application/shutsugan> にアクセスして、インターネット出願のボタンをクリックしてください。

### 募集学部・学科および人員

※ **p.77** の入試方式と募集人員を参照してください。

### 出願資格

下記のいずれかに該当する者

1. 高等学校または中等教育学校を卒業した者および2027年3月卒業見込みの者
2. 通常の課程による12年の学校教育を修了した者および2027年3月修了見込みの者
3. 学校教育法施行規則第150条の規定により、高等学校を卒業した者と同等以上の学力があると認められる者、または2027年3月31日までにこれに該当する見込みの者で、以下の(1)~(6)のいずれかに該当する者
  - (1) 外国において学校教育における12年の課程を修了した者またはこれに準ずる者で文部科学大臣の指定したもの
  - (2) 文部科学大臣が高等学校の課程と同等の課程を有するものとして認定した在外教育施設の当該課程を修了した者または2027年3月31日までに修了見込みの者
  - (3) 専修学校の高等課程(修業年限が3年以上であること、その他の文部科学大臣が定める基準を満たすものに限る)で文部科学大臣が別に指定するものを文部科学大臣が定める日以後に修了した者または2027年3月31日までに修了見込みの者
  - (4) 文部科学大臣の指定した者
  - (5) 高等学校卒業程度認定試験規則による高等学校卒業程度認定試験に合格した者(旧規定による大学入学資格検定に合格した者を含む)または2027年3月31日までに合格見込みの者
  - (5) の2 学校教育法第90条第2項の規定により大学に入学した者であって、高等学校卒業程度認定審査規則(令和4年文部科学省令第18号)による高等学校卒業程度認定審査に合格した者
  - (6) 本学において、個別の入学(出願)資格審査により、高等学校を卒業した者と同等以上の学力があると認めた者で、2027年3月31日までに18歳に達する者

※注 出願資格(6)により、出願を希望する場合は、出願前に審査が必要のため、出願を希望する入学試験の出願締切日の1ヶ月前までに入試課まで相談してください。

※身体障がいや精神的に支障のある方、受験あるいは修学上特別な配慮が必要とする方は、入試および入学後の学習内容・学習方法・実地研修などに関わりがあるので出願締切の1ヶ月前までを目途に入試課に問い合わせてください。その後の期間でも問い合わせは可能ですが、特別な配慮に対応できない場合がありますので注意してください。

### 日程

	インターネット出願登録可能期間	出願期間(書類提出期間)必着	選考日	合格発表日	入学手続締切日
A日程	2026年12月18日(金)~2027年1月19日(火)	2027年1月7日(木)~1月20日(水)	2月1日(月)	2月11日(木)	2月25日(木)
B日程	2026年12月18日(金)~2027年1月19日(火)	2027年1月7日(木)~1月20日(水)	2月2日(火)	2月11日(木)	2月25日(木)
C日程	2027年1月13日(水)~2月9日(火)	2027年2月1日(月)~2月10日(水)	2月18日(木)	3月2日(火)	3月11日(木)

- ※A日程・B日程、両日の併願受験が可能です(出願書類および入学検定料はそれぞれ必要となります)。  
 ※出願書類の郵送受付は、出願期間(書類提出期間)締切日必着です。出願書類は簡易書留速達で郵送してください。  
 ※インターネット出願は、インターネット出願登録可能期間の間にWEB上で入力・送信し、検定料の振込を完了してください。  
 なお、振込が完了しないと志願票が印刷できないため、「出願期間(書類提出期間)」の締切日にご注意ください。  
 ※窓口受付は、土日祝日を除く9時から16時まで千葉東金キャンパスに限り、入試課に出願書類すべてを持参した場合に受け付けます。なお、2027年1月16日(土)・1月17日(日)は大学入学共通テスト実施日のため窓口受付はおこないません。  
 ※合格者は、入学手続締切日までに入学手続のWeb登録と書類提出を完了し、**p.102**の表の「入学手続締切日まで」の「納付額」を振り込んでください。

### 選考会場

出願時に希望選考会場を選択してください。なお、東京紀尾井町キャンパス選考会場の収容定員を超えた場合には、千葉東金キャンパス選考会場での受験となります。選考会場については受験票で必ず確認してください。

#### 千葉東金キャンパス

〒283-8555  
千葉県東金市求名(くみょう)1番地

#### 東京紀尾井町キャンパス

3号棟 〒102-0093  
東京都千代田区平河町2-3-20

※詳細は、**p.106/p.107** を参照してください。

※選考日当日の緊急時の連絡先は、全て城西国際大学入試課(TEL.0475-55-8855)になります。

### 出願書類

(1)志願票 インターネットに接続されているPCやスマートフォン等で、画面に掲載されている入力手順や注意事項を出願手順の指示に従って、必要事項を入力し、入学検定料納入後、表示されたPDFファイルをA4サイズの紙に印刷してください。 **p.6参照**

### (2)調査書

- ①出身高等学校の調査書
- ②大学入学資格検定合格者、または高等学校卒業程度認定試験合格者は、合格成績証明書を提出してください[免除科目がある場合は、その科目の成績証明書も提出してください]。合格見込みの者は、合格見込成績証明書を提出してください。
- ③上記以外の場合は、出願資格に該当する修了証明書と最終の成績証明書を提出してください。
- ④卒業後5年以上経過したため、高等学校で調査書の取得が困難な場合は、卒業証明書を提出してください。

(3)外国籍の場合 住民票(在留資格、在留期間等が記載されたもの)を提出してください[住民票に記載された通称名も使用できます]。

※必要に応じて上記出願書類以外の書類の提出を求める場合があります。

※出願書類は、選考ごとにそれぞれ1通必要となります。

※調査書等の書類は、出願前3ヶ月以内に発行されたものを提出してください。

※各種証明書は、日本語または英語で記載されたものとします。日本語、英語以外で記載された書類には日本語の翻訳文を添付してください。

### 入学検定料および出願手続

※詳細は **p.6** を参照してください。

### 併願受験

試験日の異なるすべての一般選抜との併願受験が可能です。また、本学で大学入学共通テストを利用している学部・学科内の併願受験も可能です。この場合、併願学科の出願書類をそれぞれ提出することが必要です。

また、同一出願期間の入試において、複数の学科に出願すると、一般選抜(A・B・C日程)の場合は1学科につき2,000円、大学入学共通テスト利用の場合は1学科につき1,000円の減額になります。

### 選考科目・選考方法

学部	学科	選考科目・選考方法	配点
健康科学部	理学療法学科	①外国語—英語「英語コミュニケーションI・英語コミュニケーションII・論理・表現I」	100点
		②国語—国語「現代の国語・言語文化・論理国語(いずれも古文・漢文を除く)」 数学—数学「数学I、数学A」 「国語」または「数学」のいずれか選択	100点
		③理科—化学「化学基礎」 生物「生物基礎」 } いずれか選択	100点
		※①から③の3科目を必ず受験し、「3科目(300点満点)」と「高得点2科目(外国語+高得点1科目)(200点満点)」の2つの選考方式で判定	

※解答は「マークシート方式」です。HBまたはHBより濃い鉛筆・プラスチック消しゴムを必ず持参してください。

### 受験番号

「3科目の合計」で審査する受験番号が「第1受験番号」、「高得点2科目(外国語+高得点1科目)」で審査する受験番号が「第2受験番号」です。選考当日、選考会場で表記する受験番号は「第1受験番号」です。

### 時間割

※選考当日は、必ず10時20分までに指定された試験室に入室してください。

時限	1時限	昼休み	2時限	3時限
時間	10:40~11:40		12:40~13:40	14:20~15:20
科目	外国語 (100点)		国語・数学の いずれか選択 (100点)	化学・生物の いずれか選択 (100点)

※合格発表、入学手続、入学許可書については **p.100** を参照してください。

※入学許可書は、「学費等納付金」の納付と入学手続のWeb登録、「入学手続書類」の郵送を入学手続締切日までに完了した者に発行します。なお、手続きが完了しない場合には入学を許可しません。

※A日程で実施する特待生入試については、別冊の特待生制度パンフレット、Webページ(<https://www.jiu.ac.jp/admissions/detail/id=17390>)で確認してください(インターネット出願登録時にエントリーが必要)。

# 一般選抜 (大学入学共通テスト利用)

「インターネット出願」は 城西国際大学サイト <https://www.jiu.ac.jp/online-application/shutsugan> にアクセスして、インターネット出願のボタンをクリックしてください。

## 募集学部・学科および人員

※ **p.77** の入試方式と募集人員を参照してください。

## 出願資格

2027年度大学入学共通テスト受験案内(願書)に準じます

※身体障がいや精神的に支障のある方、受験あるいは修学上特別な配慮が必要とする方は、入試および入学後の学習内容・学習方法・実地研修などに関わりがあるので出願締切の1ヶ月前までを目途に入試課にお問い合わせください。その後の期間でも問い合わせは可能ですが、特別な配慮に対応できない場合がありますので注意してください。

## 日程

	インターネット出願登録可能期間	出願期間(書類提出期間)必着	選考日	合格発表日	入学手続締切日
第1期	2026年12月18日(金)~2027年1月19日(火)	2027年1月7日(木)~1月20日(水)	本学個別学力 検査を 課さない	2月17日(水)	2月25日(木)
第2期	2027年1月13日(水)~2月9日(火)	2027年2月1日(月)~2月10日(水)		3月2日(火)	3月11日(木)
第3期	2027年1月25日(月)~2月23日(火)	2027年2月15日(月)~2月24日(水)		3月15日(月)	3月19日(金)

※出願書類の郵送受付は、出願期間(書類提出期間)締切日必着です。出願書類は簡易書留速達で郵送してください。

※インターネット出願は、インターネット出願登録可能期間の間にWEB上で入力・送信し、検定料の振込を完了してください。  
なお、振込が完了しないと志願票が印刷できないため、「出願期間(書類提出期間)」の締切日にご注意ください。

※窓口受付は、土日祝日を除く9時から16時までに千葉東金キャンパスに限り、入試課に出願書類すべてを持参した場合に受け付けます。なお、2027年1月16日(土)・1月17日(日)は大学入学共通テスト実施日のため窓口受付はおこないません。

※受験票は出願書類提出期間締切日の概ね5日後からインターネット申し込み確認画面からダウンロードが可能となります。  
受験票は必ず白紙のA4用紙タテ方向で印刷(カラー、白黒どちらでも可)し、受験番号を確認してください。

※合格者は、入学手続締切日までに入学手続のWeb登録と書類提出を完了し、**p.102** の表の「入学手続締切日まで」の「納付額」を振り込んでください。

## 試験会場

大学入試センターが指定する試験場になります。

## 出願方法

大学入学共通テストの成績については、本学では「Web方式」による成績請求を行っています。共通テスト出願サイトで「申込番号」を確認のうえ、本学の出願サイトに入力し、出願登録を行ってください。

## 出願書類

(1)志願票 インターネットに接続されているPCやスマートフォン等で、画面に掲載されている入力手順や注意事項を出願手順の指示に従って、必要事項を入力し、入学検定料納入後、表示されたPDFファイルをA4サイズの紙に印刷してください。 **p.6参照**

(2)調査書

- ①出身高等学校の調査書
- ②大学入学資格検定合格者、または高等学校卒業程度認定試験合格者は、合格成績証明書を提出してください[免除科目がある場合は、その科目の成績証明書も提出してください]。合格見込みの者は、合格見込成績証明書を提出してください。
- ③上記以外の場合は、出願資格に該当する修了証明書と最終の成績証明書を提出してください。
- ④卒業後5年以上経過したため、高等学校で調査書の取得が困難な場合は、卒業証明書を提出してください。

(3)外国籍の場合 住民票(在留資格、在留期間等が記載されたもの)を提出してください[住民票に記載された通称名も使用できます]。

※必要に応じて上記出願書類以外の書類の提出を求める場合があります。

※出願書類は、選考ごとにそれぞれ1通必要となります。

※調査書等の書類は、出願前3ヶ月以内に発行されたものを提出してください。

※各種証明書は、日本語または英語で記載されたものとし、日本語、英語以外で記載された書類には日本語の翻訳文を添付してください。

## 入学検定料および出願手続

※詳細は **p.6** を参照してください。

## 併願受験

試験日の異なるすべての一般選抜との併願受験が可能です。また、本学で大学入学共通テストを利用している学部・学科内の併願受験も可能です。この場合、併願学科の出願書類をそれぞれ提出することが必要です。

また、同一出願期間の入試において、複数の学科に出願すると、一般選抜(A・B・C日程)の場合は1学科につき2,000円、大学入学共通テスト利用の場合は1学科につき1,000円の減額になります。

## 選考科目・選考方法

2027年度大学入学共通テストでは、次の教科・科目を受験してください。

学部	学科	教科	選考科目・選考方法	入試センター配点	本学換算点
健康科学部	理学療法学科	外国語	「英語(リスニングを含む)」「ドイツ語」「フランス語」「中国語」「韓国語」から1科目選択	200点	100点
		国語	「国語」(近代以降の文章)	110点	100点
		数学①	「数学I, 数学A」	100点	100点
		理科	「化学基礎」と「生物基礎」または「化学」または「生物」のいずれか1科目	100点	100点
			○「外国語」は必須科目(100点換算) ○「国語」「数学①」「理科」から2教科以上選択。 ○「外国語」を必須とし、「国語」「数学①」「理科」から高得点の2科目による3科目の成績により判定(300点満点)。 ○「理科」は以下のとおり。 (1)「化学基礎」と「生物基礎」の2科目を100点換算 (2)「化学」または「生物」の1科目を100点換算 ※(1)、(2)のいずれか高得点を採用 ※「化学基礎」と「生物基礎」または「化学」または「生物」のいずれかで受験可。 ※「化学基礎」と「生物基礎」は4科目から2科目の選択時に上記2科目を選択してください。		

●2027年度大学入学共通テストの「外国語」「国語」「数学①」「理科」の成績により可否を判定します。

※合格発表、入学手続、入学許可書については **p.100** を参照してください。

※入学許可書は、「学費等納付金」の納付と入学手続のWeb登録、「入学手続書類」の郵送を入学手続締切日までに完了した者に発行します。なお、手続きが完了しない場合には入学を許可しません。

# 健康科学部

## 看護学科

各入試方式の日程、  
選考方法などの実施内容は…  
▶本ページ以降に記載

### ■ 健康科学部の教育研究上の目的

健康科学部は、国際的・地域的視点から保健・医療・福祉分野の問題に関する教育研究を通じて、その分野を横断し、現代の健康問題に対応することができる総合的視野を持った人材を養成することを目的とする。

### ■ 看護学科の教育研究上の目的

看護学科は、人々の健康増進を目指した教育研究を通じて、学際的知見に裏付けられた新しい時代の看護を目指し、人間性豊かで多文化を理解し、くすりや福祉に明るく、探究心と倫理性を兼ね備えた看護職者を養成する。

### ■ 看護学科が求める人物像(アドミッション・ポリシー)

看護学科では、本学科の教育方針に共感し、以下のいずれかに当てはまる人を求めます。

- 多様な価値観を認め合う寛容さを持ち、自己や他者を大切にできる人
- 他者とコミュニケーションを取り、協働できる人
- 看護専門知識・技能の習得や関心のあることに主体的に取り組むことができる人
- グローバルな活動に関心を持っている人

### ■ 入学者選抜の方針

以下の入学試験により、特に学力を構成する3要素である「知識・技能」、「思考力・判断力・表現力」、「主体性・多様性・協働性」について多面的かつ総合的に評価します。

#### (1) 総合型選抜

本学科が求める学生像を理解し、本学科での学修に主体的に取組み、自らの資質や能力を発揮しようとする意欲ある者を求めます。総合型選抜は、基礎能力型により実施し、基礎能力テストおよび面接により、本学科での学修に必要な基礎的な知識・技能およびその活用力を評価するとともに、思考力・判断力・表現力、主体性をもって多様な人々と協働して学ぶ態度、学修への意欲および目的意識を総合的に評価します。

#### (2) 学校推薦型選抜(指定校、公募制)

本学科が求める学生像を理解し、本学科が定める基準を満たし、かつ学校長などが推薦する人を対象とします。出願書類や推薦書、資格・検定試験の成績などの提出書類、選考審査では知識・技能、思考力・判断力・表現力を評価します。面接では主体性・多様性・協働性や意欲・目的意識を主に評価します。

#### (3) 一般選抜(一般選抜、大学入学共通テスト利用)

##### 【一般選抜】

本学科での教育を受けるための資質と能力を有する人を対象とします。本学独自の学力検査と出願書類において知識・技能、思考力・判断力・表現力を主に評価します。本学独自の学力検査は、募集要項に示した教科・科目の成績を採用します。

##### 【大学入学共通テスト利用】

本学科での教育を受けるための資質と能力を有する人を対象とします。学力検査(大学入学共通テスト)と出願書類において知識・技能、思考力・判断力・表現力を主に評価します。学力検査(大学入学共通テスト)は、募集要項に示した教科・科目の成績を採用します。

### ■ 入試方式と募集人員(健康科学部 看護学科:入学定員100名)

学 部	学 科	入試方式	募集人員
健康科学部	看護学科	総合型選抜(第1期)	21名
		総合型選抜(第2期)	
		総合型選抜(第3期)	
		総合型選抜(第4期)	
		総合型選抜(第5期)	
		学校推薦型選抜(公募制推薦)(第1期)	10名
		一般選抜(高得点2科目選抜)A日程	20名
		一般選抜(高得点2科目選抜)B日程	
		一般選抜(大学入学共通テスト利用 第1期)	7名
		一般選抜(大学入学共通テスト利用 第2期)	
一般選抜(大学入学共通テスト利用 第3期)			

### ■ 学校推薦型選抜(指定校推薦)

学 部	学 科	募集人員
健康科学部	看護学科	40名

※推薦基準ならびに日程、選考方法などの実施内容は、指定校に直接通知します。

### ■ 外国人留学生

学 部	学 科	募集人員
健康科学部	看護学科	2名

### 健康科学部看護学科 自治体・病院奨学金制度について

本学看護学科生のために、高額奨学金を利用できるように自治体や周辺病院の支援をいただいています。金額・条件については、各自治体・病院により異なりますが、年額100万円以上の高額奨学金の貸与が可能です。

いずれも卒業後、指定病院にて貸与年数以上勤務することにより返還が免除されます。

自治体・病院による説明会は2027年2月に実施する予定で、随時、自治体・病院の選考により採用が決定します。

大学入学共通テスト利用第1期、第2期による合格者については、別途資料を送付して案内します(募集枠が残った自治体・病院での案内となります)。

当該奨学制度の貸与申請を希望する場合には、早い時期での受験をご検討ください。

# 総合型選抜 (併願可)

「インターネット出願」は 城西国際大学サイト <https://www.jiu.ac.jp/online-application/shutsugan> にアクセスして、インターネット出願のボタンをクリックしてください。

## 募集学部・学科および人員

※ **p.91** の入試方式と募集人員を参照してください。

## 出願資格

- 高等学校または中等教育学校を卒業した者および2027年3月卒業見込みの者
- 通常の課程による12年の学校教育を修了した者および2027年3月修了見込みの者
- 学校教育法施行規則第150条の規定により、高等学校を卒業した者と同等以上の学力があると認められる者、または2027年3月31日までにこれに該当する見込みの者で、以下の(1)～(6)のいずれかに該当する者
  - 外国において学校教育における12年の課程を修了した者またはこれに準ずる者で文部科学大臣の指定したもの
  - 文部科学大臣が高等学校の課程と同等の課程を有するものとして認定した在外教育施設の当該課程を修了した者または2027年3月31日までに修了見込みの者
  - 専修学校の高等課程(修業年限が3年以上であること、その他の文部科学大臣が定める基準を満たすものに限る)で文部科学大臣が別に指定するものを文部科学大臣が定める日以後に修了した者または2027年3月31日までに修了見込みの者
  - 文部科学大臣の指定した者
  - 高等学校卒業程度認定試験規則による高等学校卒業程度認定試験に合格した者(旧規定による大学入学資格検定に合格した者を含む)または2027年3月31日までに合格見込みの者
  - の2 学校教育法第90条第2項の規定により大学に入学した者であって、高等学校卒業程度認定審査規則(令和4年文部科学省令第18号)による高等学校卒業程度認定審査に合格した者
- 本学において、個別の入学(出願)資格審査により、高等学校を卒業した者と同等以上の学力があると認めた者で、2027年3月31日までに18歳に達する者

※注 出願資格(6)により、出願を希望する場合は、出願前に審査が必要のため、出願を希望する入学試験の出願締切日の1ヶ月前までに入試課まで相談してください。

上記のいずれかに該当し、なおかつ以下の①～④を満たす者

- 「看護関係領域」に強い関心をもっている人
- 「資格取得」に意欲をもっている人
- 大学在学中に達成したい目標をもっている人
- 希望している将来の進路を本学で目指したい人

※身体障がいや精神的に支障のある方、受験あるいは修学上特別な配慮が必要とする方は、入試および入学後の学習内容・学習方法・実地研修などに関わりがあるので出願締切の1ヶ月前までを目途に入試課に問い合わせてください。その後の期間でも問い合わせは可能ですが、特別な配慮に対応できない場合がありますので注意してください。  
※他大学等との併願を認めます。

## 日程

	インターネット出願登録可能期間	出願期間(書類提出期間)必着	選考日	合格発表日	入学手続締切日
第1期	2026年8月6日(木)～9月8日(火)	2026年9月1日(火)～9月9日(水)	9月19日(土)	11月3日(火) (1次発表10月1日(木))	11月17日(火)
第2期	2026年9月7日(月)～10月6日(火)	2026年9月28日(月)～10月7日(水)	10月17日(土)	11月3日(火)	11月17日(火)
第3期	2026年10月9日(金)～11月10日(火)	2026年11月2日(月)～11月11日(水)	11月21日(土)	12月1日(火)	2027年1月29日(金)
第4期	2026年12月18日(金)～2027年1月19日(火)	2027年1月7日(木)～1月20日(水)	1月31日(日)	2月11日(木)	2月25日(木)
第5期	2027年1月25日(月)～2月23日(火)	2027年2月15日(月)～2月24日(水)	3月4日(木)	3月15日(月)	3月19日(金)

※出願書類の郵送受付は、出願期間(書類提出期間)締切日必着です。出願書類は簡易書留速達で郵送してください。

※インターネット出願は、インターネット出願登録可能期間の間にWEB上で入力・送信し、検定料の振込を完了してください。

なお、振込が完了しないと志願票が印刷できないため、「出願期間(書類提出期間)」の締切日にご注意ください。

※窓口受付は、土日祝日を除く9時から16時まで千葉東金キャンパスに限り、入試課に出願書類すべてを持参した場合に受け付けます。

※受験票は選考日の概ね3～4日前からインターネット申し込み確認画面からダウンロードが可能となります。受験票は必ず白紙のA4用紙タテ方向で印刷(カラー、白黒どちらでも可)し、選考日に必ず持参してください。

※第1期の1次発表は10月1日(木)15時よりWeb出願サイトにて配信。1次通過者には10月2日(金)Web出願サイトにWeb課題をお知らせします。Web課題の締め切りは10月16日(金)です。正式発表として1次通過者へ11月3日(火)15時に合格通知等をWeb出願サイトにて発表します。

※合格者は、入学手続締切日までに入学手続のWeb登録と書類提出を完了し、**p.102**の表の「入学手続締切日まで」の「納付額」を振り込んでください。

## 選考会場

### 千葉東金キャンパス

〒283-8555  
千葉県東金市求名(ぐみょう)1番地

※詳細は、**p.106**を参照してください。

※選考日当日の緊急時の連絡先は、全て城西国際大学入試課(TEL.0475-55-8855)になります。

## 出願書類

(1)志願票 インターネットに接続されているPCやスマートフォン等で、画面に掲載されている入力手順や注意事項を出願手順の指示に従って、必要事項を入力し、入学検定料納入後、表示されたPDFファイルをA4サイズの紙に印刷してください。 **p.6参照**

(2)自己推薦書 本学HPよりダウンロードし、志願者が必ず自筆(黒のボールペン)で、できるだけ詳細に記入してください。

(3)調査書

- ①出身高等学校の調査書
- ②大学入学資格検定合格者、または高等学校卒業程度認定試験合格者は、合格成績証明書を提出してください[免除科目がある場合は、その科目の成績証明書も提出してください]。合格見込みの者は、合格見込成績証明書を提出してください。
- ③上記以外の場合は、出願資格に該当する修了証明書と最終の成績証明書を提出してください。
- ④卒業後5年以上経過したため、高等学校で調査書の取得が困難な場合は、卒業証明書を提出してください。

(4)総合型選抜の主旨に合致する書類等

提出した書類は返却しません。大切なものや大きなものは、複写や写真等で代替してください(資格の取得証明や課外活動の成果など提出できる書類がある場合に限り提出してください。必ず提出しなければならない書類ではありません)。

(5)外国籍の場合 住民票(在留資格、在留期間等が記載されたもの)を提出してください[住民票に記載された通称名も使用できます]。

※必要に応じて上記出願書類以外の書類の提出を求める場合があります。

※出願書類は、選考ごとにそれぞれ1通必要となります。

※調査書等の書類は、出願前3ヶ月以内に発行されたものを提出してください。

※各種証明書は、日本語または英語で記載されたものとします。日本語、英語以外で記載された書類には日本語の翻訳文を添付してください。

## 入学検定料および出願手続

※詳細は **p.6**を参照してください。

## 選考方法

基礎能力型 (第1、2、4、5期)	(1)書類審査 (2)基礎能力テスト(数学I・化学基礎・生物基礎から各2題、計6題の出題より4題を自由選択)(45分) ※解答は「マークシート方式」です。HBまたはHBより濃い鉛筆・プラスチック消しゴムを必ず持参してください。 (3)面接 ※(1)～(3)の選考方法により、総合的に判定します。
基礎能力型 (第3期)	(1)書類審査 (2)基礎能力テスト 国語(「現代の国語・言語文化(いずれも古文・漢文を除く)」)(45分) 英語(「英語コミュニケーションI・英語コミュニケーションII・論理・表現I」)(45分) ※解答は「マークシート方式」です。HBまたはHBより濃い鉛筆・プラスチック消しゴムを必ず持参してください。 (3)面接 ※(1)～(3)の選考方法により、総合的に判定します。

## 時間割

■基礎能力型(第1、2、4、5期) ※選考当日は、必ず10時20分までに指定された選考会場に入室してください。

時限	1時限	昼休み	2時限
時間	10:40～11:25		13:00～
項目	基礎能力テスト		面接

■基礎能力型(第3期) ※選考当日は、必ず10時20分までに指定された選考会場に入室してください。

時限	1時限	昼休み	2時限	3時限
時間	10:40～11:25		12:30～13:15	13:30～
項目	国語		英語	面接

## 特待生制度

総合型選抜基礎能力型(第3期)において、特待生制度を実施します。基礎能力テストの得点率が70%以上で、面接を含む総合点成績上位者(募集定員内)には、最大4年間の授業料を半額免除します。

詳細は別冊の特待生制度パンフレット、Webページ(<https://www.jiu.ac.jp/admissions/detail/id=17390>)で確認してください。

※合格発表、入学手続、入学許可書については **p.100**を参照してください。

※入学許可書は、「学費等納付金」の納付と入学手続のWeb登録、「入学手続書類」の郵送を入学手続締切日までに完了した者に発行します。なお、手続きが完了しない場合には入学を許可しません。

# 学校推薦型選抜(公募制推薦)

## (併願可)

「インターネット出願」は 城西国際大学サイト <https://www.jiu.ac.jp/online-application/shutsugan> にアクセスして、インターネット出願のボタンをクリックしてください。

### 募集学部・学科および人員

※ **p.91** の入試方式と募集人員を参照してください。

### 出願資格

学校長の推薦が得られ、なおかつ下記のいずれかの要件を満たす者

1. 高等学校または中等教育学校を2026年3月以降に卒業した者および2027年3月卒業見込みの者で、在学中の成績が全体の学習成績の状況(評定平均値)3.0以上、人物、出席状況などが良好な者
2. 2027年3月までに高等学校卒業程度認定試験に合格(見込み)の者で、2027年4月1日現在18歳以上19歳以下の者
3. 法人格を有する高等学校卒業程度認定試験予備校等の長の推薦が得られる者で、在籍中の成績・人物などが良好な者

※身体障がいや精神的に支障のある方、受験あるいは修学上特別な配慮が必要とする方は、入試および入学後の学習内容・学習方法・実地研修などに関わりがあるので出願締切の1ヵ月前までを目途に入試課にお問い合わせください。その後の期間でも問い合わせは可能ですが、特別な配慮に対応できない場合がありますので注意してください。  
※他大学等との併願を認めます。

### 日程

	インターネット出願登録可能期間	出願期間(書類提出期間)必着	選考日	合格発表日	入学手続締切日
第1期	2026年10月9日(金)～11月10日(火)	2026年11月2日(月)～11月11日(水)	11月22日(日)	12月1日(火)	12月15日(火)

- ※出願書類の郵送受付は、出願期間(書類提出期間)締切日必着です。出願書類は簡易書留速達で郵送してください。
- ※インターネット出願は、インターネット出願登録可能期間の間にWEB上で入力・送信し、検定料の振込を完了してください。なお、振込が完了しないと志願票が印刷できないため、「出願期間(書類提出期間)」の締切日にご注意ください。
- ※窓口受付は、土日祝日を除く9時から16時までに千葉東金キャンパスに限り、入試課に出願書類すべてを持参した場合に受け付けます。
- ※受験票は選考日の概ね3～4日前からインターネット申し込み確認画面からダウンロードが可能となります。受験票は必ず白紙のA4用紙タテ方向で印刷(カラー、白黒どちらでも可)し、選考日に必ず持参してください。
- ※合格者は、入学手続締切日までに入学手続のWeb登録と書類提出を完了し、**p.102**の表の「入学手続締切日まで」の「納付額」を振り込んでください。

### 選考会場

#### 千葉東金キャンパス

〒283-8555  
千葉県東金市求名(ぐみょう)1番地

- ※詳細は、**p.106**を参照してください。
- ※選考日当日の緊急時の連絡先は、全て城西国際大学入試課(TEL.0475-55-8855)になります。

### 出願書類

- (1)志願票 インターネットに接続されているPCやスマートフォン等で、画面に掲載されている入力手順や注意事項を出願手順の指示に従って、必要事項を入力し、入学検定料納入後、表示されたPDFファイルをA4サイズの紙に印刷して **p.6参照**
- (2)推薦書 学校長の推薦書: 本学HPよりダウンロードしてください。  
※高等学校卒業程度認定試験合格(見込み)の者は、法人格を有する高等学校卒業程度認定試験予備校等の長の推薦書を提出してください。
- (3)自己推薦書 本学HPよりダウンロードし、志願者が必ず自筆(黒のボールペン)で、できるだけ詳細に記入してください。
- (4)調査書
  - ①出身高等学校の調査書
  - ②高等学校卒業程度認定試験合格者は、合格成績証明書を提出してください[免除科目がある場合は、その科目の成績証明書も提出してください]。合格見込みの者は、合格見込成績証明書を提出してください。
- (5)外国籍の場合 住民票(在留資格、在留期間等が記載されたもの)を提出してください[住民票に記載された通称名も使用できます]。  
※必要に応じて上記出願書類以外の書類の提出を求める場合があります。  
※出願書類は、選考ごとにそれぞれ1通必要となります。  
※調査書等の書類は、出願前3ヶ月以内に発行されたものを提出してください。  
※各種証明書は、日本語または英語で記載されたものとします。日本語、英語以外で記載された書類には日本語の翻訳文を添付してください。

### 入学検定料および出願手続

※詳細は **p.6** を参照してください。

### 選考方法

- (1)書類審査
- (2)基礎能力テスト(数学I・化学基礎・生物基礎から各2題、計6題の出題より4題を自由選択)  
※解答は「マークシート方式」です。  
HBまたはHBより濃い鉛筆・プラスチック消しゴムを必ず持参してください。
- (3)面接  
※(1)～(3)の選考方法により、総合的に判定します。

### 時間割

※選考当日は、必ず10時20分までに指定された試験室に入室してください。

時間	10:40～11:25		13:00～
項目	基礎能力テスト	昼休み	面接

- ※合格発表、入学手続、入学許可書については **p.100**を参照してください。
- ※入学許可書は、「学費等納付金」の納付と入学手続のWeb登録、「入学手続書類」の郵送を入学手続締切日までに完了した者に発行します。なお、手続きが完了しない場合には入学を許可しません。

# 一般選抜

## (高得点2科目選抜)

「インターネット出願」は 城西国際大学サイト <https://www.jiu.ac.jp/online-application/shutsugan> にアクセスして、インターネット出願のボタンをクリックしてください。

### 募集学部・学科および人員

※ **p.91** の入試方式と募集人員を参照してください。

### 出願資格

下記のいずれかに該当する者

1. 高等学校または中等教育学校を卒業した者および2027年3月卒業見込みの者
2. 通常の課程による12年の学校教育を修了した者および2027年3月修了見込みの者
3. 学校教育法施行規則第150条の規定により、高等学校を卒業した者と同等以上の学力があると認められる者、または2027年3月31日までにこれに該当する見込みの者で、以下の(1)~(6)のいずれかに該当する者
  - (1) 外国において学校教育における12年の課程を修了した者またはこれに準ずる者で文部科学大臣の指定したもの
  - (2) 文部科学大臣が高等学校の課程と同等の課程を有するものとして認定した在外教育施設の当該課程を修了した者または2027年3月31日までに修了見込みの者
  - (3) 専修学校の高等課程(修業年限が3年以上であること、その他の文部科学大臣が定める基準を満たすものに限る)で文部科学大臣が別に指定するものを文部科学大臣が定める日以後に修了した者または2027年3月31日までに修了見込みの者
  - (4) 文部科学大臣の指定した者
  - (5) 高等学校卒業程度認定試験規則による高等学校卒業程度認定試験に合格した者(旧規定による大学入学資格検定に合格した者を含む)または2027年3月31日までに合格見込みの者
  - (5) の2 学校教育法第90条第2項の規定により大学に入学した者であって、高等学校卒業程度認定審査規則(令和4年文部科学省令第18号)による高等学校卒業程度認定審査に合格した者
  - (6) 本学において、個別の入学(出願)資格審査により、高等学校を卒業した者と同等以上の学力があると認めた者で、2027年3月31日までに18歳に達する者

※注 出願資格(6)により、出願を希望する場合は、出願前に審査が必要のため、出願を希望する入学試験の出願締切日の1ヶ月前までに入試課まで相談してください。

※身体障がいや精神的に支障のある方、受験あるいは修学上特別な配慮が必要とする方は、入試および入学後の学習内容・学習方法・実地研修などに関わりがあるので出願締切の1ヶ月前までを目途に入試課に問い合わせてください。その後の期間でも問い合わせは可能ですが、特別な配慮に対応できない場合がありますので注意してください。

### 日程

	インターネット出願登録可能期間	出願期間(書類提出期間)必着	選考日	合格発表日	入学手続締切日
A日程	2026年12月18日(金)~2027年1月19日(火)	2027年1月7日(木)~1月20日(水)	2月1日(月)	2月11日(木)	2月25日(木)
B日程	2026年12月18日(金)~2027年1月19日(火)	2027年1月7日(木)~1月20日(水)	2月2日(火)	2月11日(木)	2月25日(木)

※A日程・B日程、両日の併願受験が可能です。(出願書類および入学検定料はそれぞれ必要になります。)

※出願書類の郵送受付は、出願期間(書類提出期間)締切日必着です。出願書類は簡易書留速達で郵送してください。

※インターネット出願は、インターネット出願登録可能期間の間にWEB上で入力・送信し、検定料の振込を完了してください。

なお、振込が完了しないと志願票が印刷できないため、「出願期間(書類提出期間)」の締切日にご注意ください。

※窓口受付は、土日祝日を除く9時から16時までに千葉東金キャンパスに限り、入試課に出願書類すべてを持参した場合に受け付けます。

なお、2027年1月16日(土)・1月17日(日)は大学入学共通テスト実施日のため窓口受付はございません。

※受験票は選考日の概ね3~4日前からインターネット申し込み確認画面からダウンロードが可能となります。受験票は必ず白紙のA4用紙タテ方向で印刷(カラー、白黒どちらでも可)し、選考日に必ず持参してください。

※合格者は、入学手続締切日までに入学手続のWeb登録と書類提出を完了し、**p.102**の表の「入学手続締切日まで」の「納付額」を振り込んでください。

### 選考会場

出願時に希望選考会場を選択してください。なお、東京紀尾井町キャンパス選考会場の収容定員を超えた場合には、千葉東金キャンパス選考会場での受験となります。選考会場については受験票に必ず確認してください。

#### 千葉東金キャンパス

〒283-8555  
千葉県東金市求名(ぐみょう)1番地

#### 東京紀尾井町キャンパス

3号棟 〒102-0093  
東京都千代田区平河町2-3-20

※詳細は、**p.106/p.107** を参照してください。

※選考日当日の緊急時の連絡先は、全て城西国際大学入試課(TEL.0475-55-8855)になります。

### 出願書類

(1) **志願票** インターネットに接続されているPCやスマートフォン等で、画面に掲載されている入力手順や注意事項を出願手順の指示に従って、必要事項を入力し、入学検定料納入後、表示されたPDFファイルをA4サイズの紙に印刷してください。 **p.6参照**

(2) **調査書**

- ① 出身高等学校の調査書
- ② 大学入学資格検定合格者、または高等学校卒業程度認定試験合格者は、合格成績証明書を提出してください[免除科目がある場合は、その科目の成績証明書も提出してください]。合格見込みの者は、合格見込成績証明書を提出してください。
- ③ 上記以外の場合は、出願資格に該当する修了証明書と最終の成績証明書を提出してください。
- ④ 卒業後5年以上経過したため、高等学校で調査書の取得が困難な場合は、卒業証明書を提出してください。

(3) **外国籍の場合** 住民票(在留資格、在留期間等が記載されたもの)を提出してください[住民票に記載された通称名も使用できます]。

※必要に応じて上記出願書類以外の書類の提出を求める場合があります。

※出願書類は、選考ごとにそれぞれ1通必要となります。

※調査書等の書類は、出願前3ヶ月以内に発行されたものを提出してください。

※各種証明書は、日本語または英語で記載されたものとし、日本語、英語以外で記載された書類には日本語の翻訳文を添付してください。

### 入学検定料および出願手続

※詳細は **p.6** を参照してください。

### 併願受験

試験日の異なるすべての一般選抜との併願受験が可能です。また、本学で大学入学共通テストを利用している学部・学科内の併願受験も可能です。この場合、併願学科の出願書類をそれぞれ提出することが必要です。

また、同一出願期間の入試において、複数の学科に出願すると、一般選抜(A・B・C日程)の場合は1学科につき2,000円、大学入学共通テスト利用の場合は1学科につき1,000円の減額になります。

### 選考科目・選考方法

学部	学科	選考科目・選考方法	配点
健康科学部	看護学科	① 外国語—英語「英語コミュニケーションI・英語コミュニケーションII・論理・表現I」	100点
		② 国語—国語「現代の国語・言語文化・論理国語(いずれも古文・漢文を除く)」	100点
		数 学—数学「数学I, 数学A」	100点
		国語または数学のいずれか選択	
		③ 理 科—化学「化学基礎」 生物「生物基礎」	100点
		※①から③の3科目を必ず受験し、高得点の2科目(200点満点)で判定	

※解答は「マークシート方式」です。HBまたはHBより濃い鉛筆・プラスチック消しゴムを必ず持参してください。

※A日程で実施する特待生入試については、別冊の特待生制度パンフレット、Webページ(<https://www.jiu.ac.jp/admissions/detail/id=17390>)で確認してください(インターネット出願登録時にエントリーが必要)。

### 時間割

※選考当日は、必ず10時20分までに指定された試験室に入室してください。

時 限	1時限	昼休み	2時限	3時限
時 間	10:40~11:40		12:40~13:40	14:20~15:20
科 目	外国語 (100点)		国語・数学の いずれか選択 (100点)	化学・生物の いずれか選択 (100点)

※合格発表、入学手続、入学許可書については **p.100** を参照してください。

※入学許可書は、「学費等納付金」の納付と入学手続のWeb登録、「入学手続書類」の郵送を入学手続締切日までに完了した者に発行します。なお、手続きが完了しない場合には入学を許可しません。

# 一般選抜 (大学入学共通テスト利用)

「インターネット出願」は 城西国際大学サイト | <https://www.jiu.ac.jp/online-application/shutsugan> にアクセスして、インターネット出願のボタンをクリックしてください。

## 募集学部・学科および人員

※ **p.91** の入試方式と募集人員を参照してください。

## 出願資格

2027年度大学入学共通テスト受験案内(願書)に準じます

※身体障がいや精神的に支障のある方、受験あるいは修学上特別な配慮が必要とする方は、入試および入学後の学習内容・学習方法・実地研修などに関わりがあるので出願締切の1ヶ月前までを目途に入試課にお問い合わせください。その後の期間でも問い合わせは可能ですが、特別な配慮に対応できない場合がありますので注意してください。

## 日程

	インターネット出願登録可能期間	出願期間(書類提出期間)必着	選考日	合格発表日	入学手続締切日
第1期	2026年12月18日(金)~2027年1月19日(火)	2027年1月7日(木)~1月20日(水)	本学個別学力 検査を 課さない	2月17日(水)	2月25日(木)
第2期	2027年1月13日(水)~2月9日(火)	2027年2月1日(月)~2月10日(水)		3月2日(火)	3月11日(木)
第3期	2027年1月25日(月)~2月23日(火)	2027年2月15日(月)~2月24日(水)		3月15日(月)	3月19日(金)

- ※出願書類の郵送受付は、出願期間(書類提出期間)締切日必着です。出願書類は簡易書留速達で郵送してください。
- ※インターネット出願は、インターネット出願登録可能期間の間にWEB上で入力・送信し、検定料の振込を完了してください。なお、振込が完了しないと志願票が印刷できないため、「出願期間(書類提出期間)」の締切日にご注意ください。
- ※窓口受付は、土日祝日を除く9時から16時まで千葉東金キャンパスに限り、入試課に出願書類すべてを持参した場合に受け付けます。なお、2027年1月16日(土)・1月17日(日)は大学入学共通テスト実施日のため窓口受付はおこないません。
- ※受験票は出願書類提出期間締切日の概ね5日後からインターネット申し込み確認画面からダウンロードが可能となります。受験票は必ず白紙のA4用紙タテ方向で印刷(カラー、白黒どちらでも可)し、受験番号を確認してください。
- ※合格者は、入学手続締切日までに入学手続のWeb登録と書類提出を完了し、**p.102** の表の「入学手続締切日まで」の「納付額」を振り込んでください。

## 試験会場

大学入試センターが指定する試験場になります。

## 出願方法

大学入学共通テストの成績については、本学では「Web方式」による成績請求を行っています。共通テスト出願サイトで「申込番号」を確認のうえ、本学の出願サイトに入力し、出願登録を行ってください。

## 出願書類

- 志願票** インターネットに接続されているPCやスマートフォン等で、画面に掲載されている入力手順や注意事項を出願手順の指示に従って、必要事項を入力し、入学検定料納入後、表示されたPDFファイルをA4サイズの紙に印刷してください。 **p.6参照**
- 調査書**
  - ①出身高等学校の調査書
  - ②大学入学資格検定合格者、または高等学校卒業程度認定試験合格者は、合格成績証明書を提出してください[免除科目がある場合は、その科目の成績証明書も提出してください]。合格見込みの者は、合格見込成績証明書を提出してください。
  - ③上記以外の場合は、出願資格に該当する修了証明書と最終の成績証明書を提出してください。
  - ④卒業後5年以上経過したため、高等学校で調査書の取得が困難な場合は、卒業証明書を提出してください。
- 外国籍の場合** 住民票(在留資格、在留期間等が記載されたもの)を提出してください[住民票に記載された通称名も使用できます]。
  - ※必要に応じて上記出願書類以外の書類の提出を求める場合があります。
  - ※出願書類は、選考ごとにそれぞれ1通必要となります。
  - ※調査書等の書類は、出願前3ヶ月以内に発行されたものを提出してください。
  - ※各種証明書は、日本語または英語で記載されたものとし、日本語、英語以外で記載された書類には日本語の翻訳文を添付してください。

## 入学検定料および出願手続

※詳細は **p.6** を参照してください。

## 併願受験

試験日の異なるすべての一般選抜との併願受験が可能です。また、本学で大学入学共通テストを利用している学部・学科内の併願受験も可能です。この場合、併願学科の出願書類をそれぞれ提出することが必要です。また、同一出願期間の入試において、複数の学科に出願すると、一般選抜(A・B・C日程)の場合は1学科につき2,000円、大学入学共通テスト利用の場合は1学科につき1,000円の減額になります。

## 選考科目・選考方法

2027年度大学入学共通テストでは、次の教科・科目を受験してください。

学部	学科	教科	選考科目・選考方法	入試センター配点	本学換算点
健康科学部	看護学科	外国語	「英語(リスニングを含む)」「ドイツ語」 「フランス語」「中国語」「韓国語」から1科目選択	200点	100点
		国語	「国語」(近代以降の文章)	110点	100点
		数学①	「数学I, 数学A」	100点	100点
		理科	「物理基礎/化学基礎/生物基礎/地学基礎」のうちから2つ、または 「物理」「化学」「生物」「地学」から1科目を選択  ○「外国語」は必須科目(100点換算) ○上記の「国語」「数学①」「理科」から2教科以上選択 ○外国語+高得点2教科 300点満点 ○「理科」は以下のとおり (1)「物理基礎/化学基礎/生物基礎/地学基礎」のうち2科目を100点換算 (2)「物理」「化学」「生物」「地学」のうち1科目を100点換算 ※(1)(2)のいずれか高得点を採用 ※「物理基礎/化学基礎/生物基礎/地学基礎」または「物理」「化学」「生物」「地学」のいずれかで受験可	100点	100点

●2027年度大学入学共通テストの「外国語」「国語」「数学①」「理科」の成績により可否を判定します。

- ※合格発表、入学手続、入学許可書については **p.100** を参照してください。
- ※入学許可書は、「学費等納付金」の納付と入学手続のWeb登録、「入学手続書類」の郵送を入学手続締切日までに完了した者に発行します。なお、手続きが完了しない場合には入学を許可しません。

# 合格発表・入学手続・入学許可書・学費振替制度

## (全入試方式共通事項)

### 合格発表

インターネット出願サイトより確認ができます。

- 合格結果は下記の手順で確認ができます。
  - 大学ホームページから【インターネット出願】専用サイトへアクセス。
  - インターネット出願サイトの「マイページ」にログイン。(ログインには出願時に利用した「ログインID」とメールアドレスが必要です)
  - 「合否照会・通知書の印刷」ボタンをクリック。
  - 「確認」ボタンをクリックすると、合否結果が表示されます。
- 合否については、上記の合否照会方法で確認してください。合否の理由等も含め電話やメールでのお問い合わせには、一切お答えできません。
- 合否照会は合格発表日の15時から入学手続締切日まで確認ができます。
- 合格者のみ、合格発表日の15時より「合格通知書」「振込用紙」が印刷可能になります。インターネット出願サイトの「マイページ」にログインして印刷してください。  
合格通知書・振込用紙の郵送はありませんので、注意してください。

●選考にもれた者の中で第二希望を選択した者については、受験した試験結果を基に合否判定を実施し、合格発表します。

### 入学手続

インターネット出願サイトのマイページより確認ができます。

- 合格発表日より合否照会のページの「振込用紙を発行する」から学費等納付金振込用紙をダウンロードして印刷してください。入学手続締切日までに指定口座に一括して振込をしてください。インターネットバンキングやATM等でご入金いただく際は、振込依頼書記載の番号および受験者氏名を必ず入力して振込をお願いいたします。期日までに手続を完了しない者には、入学を許可しません。
- 入学手続書類をインターネット出願サイトのマイページからダウンロードして印刷し、必要事項を記入してください。「各種送付書類用の宛名ラベル(大学宛)」をマイページよりダウンロードして提出書類を期日までに整え、長3封筒に貼り付け送付してください。(締切日消印有効)
- インターネット出願サイトで、「入学手続登録・確認」をクリックし、必要事項を入力、登録してください。
- 卒業証明書  
2027年3月26日(金)までに卒業証明書(原本に限る)を送付してください。その際には封筒に「卒業証明書在中」と朱書きしてください。  
※出願時に高等学校卒業程度認定試験(大検を含む)の合格見込成績証明書を提出した場合は、「合格成績証明書」を送付してください。  
※入学手続期間後であっても、欠員が生じた場合において、本学が合理的な理由があると認め、かつ本人に入学の意思がある場合に限り、入学手続きを認めることがあります。

### 入学許可書

「学費等納付金」の納付と「入学手続書類」の郵送、およびインターネット出願サイトへの手続情報の登録を入学手続締切日までに完了した者にインターネット出願サイト「マイページ」にて発行します。学費等納付金の納付確認と入学手続書類の記載内容確認後の発効となります。発行には入学手続締切日から2週間程度の時間を要します。なお、手続きが完了しない場合には入学を許可しません。また発行後はダウンロード、印刷し、大切に保管してください。また、入学式当日に持参してください。

### 学費振替制度について

第2志望学科に入学手続をした後、第1志望学科に合格して改めて入学手続をする場合、既に納入した学費等納付金を第1志望学科に振替ができます。本制度の適用を希望する場合には、入学手続締切日までに入試課まで連絡してください。

# 学費等納付金

## 学費等納付金(総合型選抜・学校推薦型選抜(公募制推薦)・一般選抜・大学入学共通テスト利用)

●国際人文学部(国際文化学科・国際交流学科)／観光学部／経営情報学部／メディア学部(ニューメディアコース(千葉東金キャンパス))／健康科学部(福祉総合学科)

内 訳	区分	初 年 度			2年次以降(年額)
		入学手続締切日まで	10月(秋学期分)	合計(年額)	
学 費	入 学 金 (入学申込金)	270,000		270,000	
	授 業 料	400,000	400,000	800,000	毎年同額を納入(2期分納)
	施 設 設 備 費		240,000	240,000	毎年300,000円を納入(2期分納)
	小 計	670,000	640,000	1,310,000	
諸 会 費 (委託徴収)	父 母 後 援 会 費	50,000		50,000	毎年20,000円を納入(春学期)
	共 済 費	9,000		9,000	毎年同額を納入(春学期)
	学 友 会 費	5,000		5,000	毎年同額を納入(春学期)
	同 窓 会 入 会 金	10,000		10,000	4年次に10年会費40,000円を納入(春学期)
	学 会 費	3,000		3,000	毎年同額を納入(春学期)
	小 計	77,000		77,000	
納 付 額		747,000	640,000	1,387,000	

2年次以降納付額	4月(春学期分)	10月(秋学期分)	合計(年額)
2年次～3年次	587,000	550,000	1,137,000
4年次納付額	627,000	550,000	1,177,000

※メディア学部では、MacOS搭載のノート型パソコンの所持が必須となっています。

なお、新年度の推奨モデルについては、合格決定後に案内します。

※総合型選抜・学校推薦型選抜(公募制推薦)で合格した場合には「入学前課題(P.104参照)」を課しています。

## 学費等納付金(総合型選抜・学校推薦型選抜(公募制推薦)・一般選抜・大学入学共通テスト利用)

●メディア学部(映像芸術コース(東京紀尾井町キャンパス))

内 訳	区分	初 年 度			2年次以降(年額)
		入学手続締切日まで	10月(秋学期分)	合計(年額)	
学 費	入 学 金 (入学申込金)	270,000		270,000	
	授 業 料	450,000	450,000	900,000	毎年同額を納入(2期分納)
	施 設 設 備 費		390,000	390,000	毎年450,000円を納入(2期分納)
	小 計	720,000	840,000	1,560,000	
諸 会 費 (委託徴収)	父 母 後 援 会 費	50,000		50,000	毎年20,000円を納入(春学期)
	共 済 費	9,000		9,000	毎年同額を納入(春学期)
	学 友 会 費	5,000		5,000	毎年同額を納入(春学期)
	同 窓 会 入 会 金	10,000		10,000	4年次に10年会費40,000円を納入(春学期)
	学 会 費	3,000		3,000	毎年同額を納入(春学期)
	小 計	77,000		77,000	
納 付 額		797,000	840,000	1,637,000	

2年次以降納付額	4月(春学期分)	10月(秋学期分)	合計(年額)
2年次～3年次	712,000	675,000	1,387,000
4年次納付額	752,000	675,000	1,427,000

※メディア学部では、MacOS搭載のノート型パソコンの所持が必須となっています。

なお、新年度の推奨モデルについては、合格決定後に案内します。

※総合型選抜・学校推薦型選抜(公募制推薦)で合格した場合には「入学前課題(P.104参照)」を課しています。

# 学費等納付金

## ●健康科学部 理学療法学科

内 訳	区分	初 年 度			2年次以降(年額)
		入学手続締切日まで	10月(秋学期分)	合計(年額)	
学 費	入 学 金 (入学申込金)	270,000		270,000	
	授 業 料	450,000	450,000	900,000	毎年同額を納入(2期分納)
	施 設 設 備 費		250,000	250,000	毎年450,000円を納入(2期分納)
	実 習 費	115,000	115,000	230,000	毎年同額を納入(2期分納)
	小 計	835,000	815,000	1,650,000	
諸 会 費 (委託徴収)	父 母 後 援 会 費	50,000		50,000	毎年20,000円を納入(春学期)
	共 済 費	9,000		9,000	毎年同額を納入(春学期)
	学 友 会 費	5,000		5,000	毎年同額を納入(春学期)
	同 窓 会 入 会 金	10,000		10,000	4年次に10年会費40,000円を納入(春学期)
	学 会 費	3,000		3,000	毎年同額を納入(春学期)
	小 計	77,000		77,000	
納 付 額		912,000	815,000	1,727,000	

2年次以降納付額	4月(春学期分)	10月(秋学期分)	合計(年額)
2年次～3年次	827,000	790,000	1,617,000
4年次納付額	867,000	790,000	1,657,000

※総合型選抜・学校推薦型選抜(公募制推薦)で合格した場合には「入学前課題(P.104参照)」を課しています。

## ●健康科学部 看護学科

内 訳	区分	初 年 度			2年次以降(年額)
		入学手続締切日まで	10月(秋学期分)	合計(年額)	
学 費	入 学 金 (入学申込金)	270,000		270,000	
	授 業 料	500,000	500,000	1,000,000	毎年同額を納入(2期分納)
	施 設 設 備 費		350,000	350,000	毎年同額を納入(2期分納)
	実 習 費	115,000	115,000	230,000	毎年同額を納入(2期分納)
	小 計	885,000	965,000	1,850,000	
諸 会 費 (委託徴収)	父 母 後 援 会 費	50,000		50,000	毎年20,000円を納入(春学期)
	共 済 費	9,000		9,000	毎年同額を納入(春学期)
	学 友 会 費	5,000		5,000	毎年同額を納入(春学期)
	同 窓 会 入 会 金	10,000		10,000	4年次に10年会費40,000円を納入(春学期)
	学 会 費	3,000		3,000	毎年同額を納入(春学期)
	小 計	77,000		77,000	
納 付 額		962,000	965,000	1,927,000	

2年次以降納付額	4月(春学期分)	10月(秋学期分)	合計(年額)
2年次～3年次	827,000	790,000	1,617,000
4年次納付額	867,000	790,000	1,657,000

※総合型選抜・学校推薦型選抜(公募制推薦)で合格した場合には「入学前課題(P.104参照)」を課しています。

## ●全学部共通

### 学費等納付金の案内予定日と納付締切日

#### 1年次

	納付締切日	案内予定日
4月(春学期分)	1年次春学期分は入学手続時納付のため発送はありません。	
10月(秋学期分)	10月末日	10月1日

#### 2年次以降

	納付締切日	案内予定日
4月(春学期分)	4月末日	1年間分を4月1日
10月(秋学期分)	10月末日	

注:入学申込金は、入学金に充当します。

## 入学前課題について

本学では、総合型選抜(第1~4期)・学校推薦型選抜(第1~2期)で合格した皆さんには入学後、順調に勉学をスタートさせていただくために本学指定の「入学前課題(自己学習課題)」を課しています。

この課題は、将来の教養教育、専門教育の基礎として必要不可欠な内容を選定した入学前準備教育講座です。

本年度の「入学前課題(自己学習課題)」は、合格後に案内します。

## 「国の教育ローン」(日本政策金融公庫 国民生活事業)について

本学に入学する学生の保護者の方は、日本政策金融公庫の「国の教育ローン」を申し込むことができます。「国の教育ローン」は、入学金、授業料、教科書代、アパートの敷金・家賃など、入学時や在学中にかかる費用を対象とした公的な融資制度で、日本学生支援機構の奨学金と併用することができます。

詳しくは日本政策金融公庫のホームページをご覧ください。

日本政策金融公庫「教育ローン」

<https://www.jfc.go.jp/n/finance/search/ippan.html>



## 城西国際大学 提携教育ローンについて

入学金・授業料等の納付金をクレジット会社が納付金負担者に代わって本学に立て替えをし、納付金負担者はクレジット会社に毎月分割で返済をしていただくものです。

※審査に時間を要する場合がありますので、早めに各社お問い合わせ先に相談してください。

※本提携教育ローンを申請する場合には、入学手続締切日までに入試課まで申請する旨を連絡してください。

WEBは <https://www.jiu.ac.jp> をご覧ください。

### (1)株式会社オリエントコーポレーション 「学費サポートプラン」

お問い合わせ先 オリコ学費サポートデスク TEL.0120-517-325(平日9:30~17:30)

### (2)楽天銀行「提携教育ローン」

お問い合わせ先 楽天銀行カードセンター

教育ローン専用ダイヤル TEL.0120-61-6910(平日9:00~19:30 土日祝日9:00~17:30)

### (3)株式会社ジャックス 「教育ローン」

お問い合わせ先 ジャックスコンシューマードesk TEL.0120-338-817(平日・土日祝日10:00~19:00)

### (4)三井住友カード株式会社「三井住友カード学費ローン」

お問い合わせ先 カスタマーセンター TEL.050-3827-0375(9:30~17:00 1月1日休み)

### (5)クラウドローン

## 教育・研究施設設備の充実発展のための寄付金の募集について

本学では、教育・研究施設設備の更なる充実発展のために寄付金を募集しております。

この寄付金は、任意のものではありますが、入学後に募集のご案内をお送りいたしますので、この趣旨にご賛同いただき、格別のご支援ご協力を賜りますようお願い申し上げます。

## 入学辞退

入学手続をおこなった後に入学を辞退する場合には、**2027年3月18日(木)午後3時までに入試課(TEL:0475-55-8855)まで必ず電話で申し出てください。**本学所定の「入学辞退届」を送付します。

入学辞退届が届いたら、所定欄に記入・捺印のうえ、「入学許可書」を同封し必ず「書留」で返送してください。3月25日(木)までに必着で提出した場合には、4月9日(金)に入学申込金以外の学費および諸会費(委託徴収)を返還します。

## 一般選抜に係る成績開示請求について

城西国際大学の一般選抜について成績開示を請求する場合には、**2027年4月30日(金)までに入試課までお問い合わせください**(受験者本人以外の成績開示には応じることができません)。

なお、成績開示請求には、受験票が必要になります。

(注)昨年度までに実施した一般選抜の得点は開示しません。

入試課(TEL:0475-55-8855)

## 選考会場：千葉東金キャンパス

〒283-8555 千葉県東金市求名(ぐみょう)1番地 TEL.0475-55-8855(入試課)

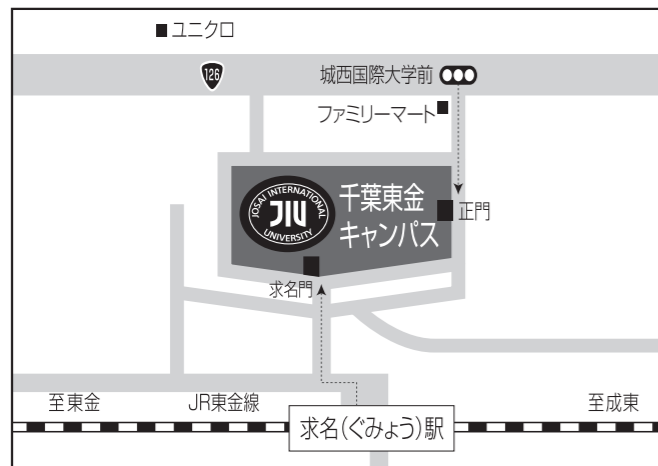

### ■交通案内

JR外房線大網駅またはJR総武本線成東駅乗り換え、JR東金線「求名(ぐみょう)」駅下車徒歩5分  
 千葉東金有料道路「東金インターチェンジ」より車で約20分  
 選考会場までは公共交通機関を利用してください。

## 選考会場：東京紀尾井町キャンパス

〒102-0093 東京都千代田区平河町2-3-20(3号棟)



### ■交通案内

(3号棟)  
 東京メトロ半蔵門線 半蔵門駅2・6番出口より徒歩5分  
 東京メトロ有楽町線 麹町駅1番出口より徒歩5分

## 千葉東金キャンパス建物配置図

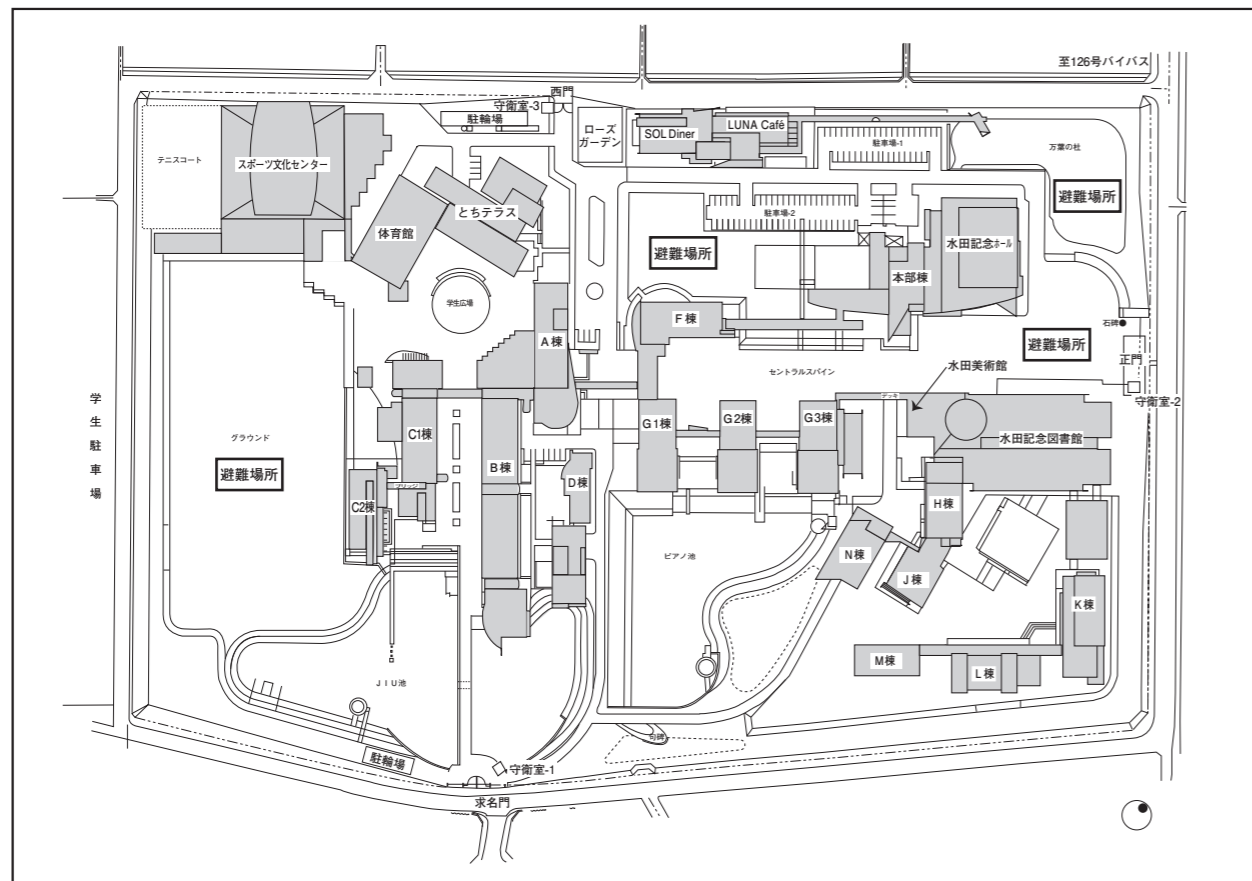

選考会場

選考会場