



城西国際大学

JOSAI INTERNATIONAL UNIVERSITY

2025年4月入学 **国内募集**

特別選抜(外国人)募集要項

国際人文学部

Faculty of International Humanities

国際文化学科

Department of Inter-Cultural Studies

国際交流学科

Department of International Exchange Studies

観光学部

Faculty of Tourism

観光学科

Department of Tourism

経営情報学部

Faculty of Management and Information Sciences

総合経営学科

Department of Management Sciences

メディア学部

Faculty of Media Studies

メディア情報学科

Department of Media and Communications

■入試に関する問い合わせ先

〒283-8555 千葉県東金市求名(ぐみょう)1番地
城西国際大学 入試課

TEL:0475-55-8855 FAX:0475-53-2194

E-mail: admis_c@jiu.ac.jp

目次

はじめに

●この募集要項には、出願から入学手続き完了までの事項を記載しています。はじめに一通り熟読してください。

さらに必要なところを読み返して、入力・記入に際しては間違いのないように十分注意してください。

出願書類は、本学 HP にてダウンロードしたデータを入力または記入して提出してください。

なお記入する場合は黒のボールペンを使用してください。(※欄には入力はしないでください)

●選考日当日は、この「募集要項」を持参してください。

●不正行為が発覚した場合は、試験当日以降の受験は認めません。

建学の精神・教育理念・ポリシー等	1-3
出願から入学手続きまでの流れ	4
入学検定料・インターネット出願手続	5-7
募集学部・学科および募集人員・出願資格・日程	8
出願書類	9
出願手続・選考会場・選考方法・時間割	10
小論文	11-12
合格発表・入学手続・入学許可書	13
学費等納付金・入学辞退	14-15

〈個人情報保護法〉について

※「個人情報保護法」の施行に伴い、本学では、学内における学生個人の情報に利用・管理方法の再確認を行うとともに、個人情報の管理に最善の注意を払って取り組んでいます。

入学試験での提出書類の記載事項については、次のとおり利用します。

1. 入学試験に関する資料作成のため
2. 合格者及び入学決定者への諸連絡のため
3. 入学後の学籍管理、学習指導及び学生支援関係の業務に利用するため
4. 志願者の在籍校(出身校)に、教育上必要な場合に入試結果等の通知のため

なお、上記の業務については、その一部を業者に委託する場合があります。その場合、個人情報の預託にあたり、個人情報保護水準が十分な業者を選定します。

建学の精神

学問による人間形成

教育理念

国際社会で生きる人間としての人格形成

城西国際大学が求める人物像(アドミッション・ポリシー)

城西国際大学の建学の精神と教育方針に共感し、以下のいずれかに当てはまる人を求めます。そのために、多様な選抜方法を実施します。

- 国際社会・地域社会・産業界等に貢献したい人
- 社会が求める教養と専門的な知識・技能を修得したい人
- 多様な文化・価値が共生する社会において、他者と積極的にコミュニケーションを取りたい人

入学者選抜の基本方針

アドミッション・ポリシーを具現化するために、以下の入学試験を実施します。

《特別選抜》

当該学部学科の教育目的に対し理解と共感を示し、その資質と能力を有する外国籍の人を対象とします。

国際人文学部

■国際人文学部教育研究上の目的

国際人文学部は、語学力と国際的な教養、社会人に必要な知識とスキルを十分に身に付け、国際社会で活躍できる人材を養成する。

■国際文化学科教育研究上の目的

国際文化学科は、国際的な視野をもって語学力と異文化理解に優れ、柔軟な発想と行動力を備えた人材を養成する。

■国際文化学科が求める人物像(アドミッション・ポリシー)

国際文化学科では、本学科の教育方針に共感し、以下のいずれかに当てはまる人を求めます。

1. 自身の思考や意見をわかりやすくまとめ、伝えることを目指す人
2. 必要な情報を適切な方法で収集・選別し、活用することを目指す人
3. 日本及び世界の文化、社会、政治、経済に強い関心がある人
4. 多様な文化背景を持つ人々との関わりから日本及び世界の文化・生活・社会などを学ぶ意欲がある人
5. 様々な言語に興味があり、ICT(情報通信技術)で世界の人々とつながりたいと思っている人
6. 学習意欲を持ち、論理的な思考力、問題解決能力を身につけることに熱意がある人

■国際交流学科教育研究上の目的

国際交流学科は、実践的な語学力、国際交流のための知識及びコミュニケーション能力を身につけた人材を養成する。

■国際交流学科が求める人物像(アドミッション・ポリシー)

国際交流学科では、本学科の教育方針に共感し、以下のいずれかに当てはまる人を求めます。

1. 自身の思考や意見をわかりやすくまとめ、伝えることを目指す人
2. 必要な情報を適切な方法で収集・選別し、活用することを目指す人
3. 英語で基礎的なコミュニケーションを行うことを目指す人
4. 英語に興味を持ち、英語力を高めたいという意欲を持っている人
5. 積極的に周囲の人とコミュニケーションを取り、その能力を高めたい人
6. 留学・研修などの海外協定校とのプログラムに積極的に参加したいと考えている人
7. 将来、国内・国外を問わず、国際的な場で活躍を目指す人

観光学部

■観光学部教育研究上の目的

観光学部は、社会が求める実践力と新たな価値を創造し実行するデザイン力を備え、これからの観光ビジネスや地域社会に貢献できる人材を養成する。

■観光学部が求める人物像(アドミッション・ポリシー)

観光学部では、本学部の教育方針に共感し、以下のいずれかに当てはまる人を求めます。

1. 社会が求める教養と観光分野の専門的知識・技能の修得に努めたい人
2. 言語力と自己表現力を身につけ、国際社会・地域社会・産業界等で貢献したい人
3. 社会とりわけ観光分野の問題を認識し、解決したい人
4. 新しい観光の価値を創り出したい人
5. 社会との連携・協働を通じて多様な価値観を認識し、他者と積極的に関わることで自己実現したい人

経営情報学部

■経営情報学部教育研究上の目的

経営情報学部は、グローバル化や情報通信技術の発展に即応する能力を有し、かつ、企業や行政等の組織又は国際社会・地域社会が抱える諸課題の解決に主体的に向き合い、他者と協働しながら判断・行動できる「国際的に有為なマネジメント力のある人材」を養成する。

■経営情報学部が求める人物像(アドミッション・ポリシー)

経営情報学部では、本学部の教育方針に共感し、以下のいずれかに当てはまる人を求めます。

1. 経営学及び情報科学分野等に関心を有し、その学修を通じて、企業、行政、スポーツ・健康、情報、教育、環境分野等で将来活躍するという目的意識を持っている人
2. 国際社会・地域社会・産業界等で通用する思考力、判断力及び表現力を身につけるため、主体的に取り組むことを目指す人
3. 学生相互あるいは教員と共に協働しながら、学び合うことを目指す人
4. 本学部での学びを通じて、積極的に異文化との交流を図ろうとする意欲のある人
5. スポーツや文化活動並びに、社会活動に積極的に取り組むことを目指す人

メディア学部

■メディア学部教育研究上の目的

メディア学部は、クリエイティブ系実践教育とエンタテインメント・ビジネス研究により、クリエイティブ産業が必要とする創造的な人材を養成する。

■メディア学部が求める人物像(アドミッション・ポリシー)

メディア学部では、本学部の教育方針に共感し、以下のいずれかに当てはまる人を求めます。

1. 自身の思考を言葉、文字、身体表現で発信するためのコミュニケーション力を身につけ、社会と積極的に交流する意思を持っている人
2. 芸能・映像・ステージ・サウンド・エンタテインメントビジネス・ニューメディアのいずれかの分野において、表現力やスキルを身につけたい人
3. 社会が求める教養と専門的な知識・技能の習得に主体的に取り組み、将来エンタテインメントやコンテンツビジネスなど、クリエイティブ産業で活躍する意欲がある人
4. 豊かな人間性を身につけ、専門的な知識・技能で地域社会・国際社会・産業界等に貢献することに価値を見出し、他者と積極的にコミュニケーションを取りながら活動したい人
5. 企画力、問題解決力、情報発信力などを積極的に身につける意志を持ち、身につけた知性を適切に表現する意欲がある人

1 入試日程、出願書類等を募集要項で確認



2 インターネット出願サイトで入力・支払・印刷
その他の出願書類を準備



3 出願書類を郵送



4 受験票をダウンロード印刷



5 選考



6 合格発表



7 入学手続



8 入学許可書

入学検定料・インターネット出願手続

この募集要項に記載されている入試についてはすべてインターネット出願です
<https://www.jiu.ac.jp/admissions/detail/id=3949>

にアクセスしてください。

(注) 出願志願票の印刷は、以下のStep2の入学検定料の払込み終了後に可能となります。

入学検定料 **35,000円**

インターネット出願の全体の流れ

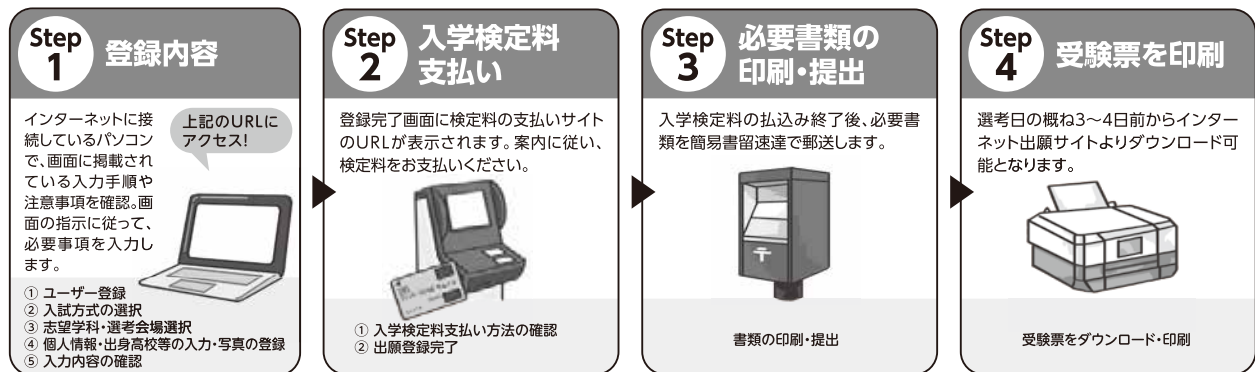

Step
1-1

ユーザー登録

- ◎はじめて出願する方は「ユーザー登録」を行ってください。
- ◎すでにユーザー登録が済んでいる方は「マイページログイン」をクリックしてください。

Step
1-2

入試方式の選択

- ◎該当する受験方法を選択
該当する入試方式を確認の上、選択してください。

Step
1-3

志望学科選択

- ◎志望学科選択

Step
1-4

個人情報等の入力 写真の登録

Step
1-5

出願登録情報の確認 入学検定料支払い窓口の選択

入学検定料支払い方法のご案内

Step 2

検定料の支払い方法を選択し、支払い情報を確認

コンビニ・ATMでの支払いを選択した際は、支払い情報を取得

※支払い情報は、支払いをする際に必要な情報ですので、必ずメモを取るか印刷してください。

選択した支払い方法で入学検定料を支払う

【クレジットカードで支払う場合】

クレジットカード ※登録完了時点で決済が完了します。

※お支払いされるカードの名義人は、受験生本人でなくても構いません。

出願手続きの際に、支払い方法で「クレジットカード」を選択

画面の指示に従って支払い手続きを行ってください。

【コンビニエンスストアで支払う場合】

コンビニエンスストア **現金支払**

●入学検定料はATMでは振り込みできません。必ずレジでお支払いください。
●支払方法や店舗毎の画面デザイン等は、予告なく変更される場合があります。

<p>ローソン・ミニストップ LAWSON (Loppi)</p> <p>[各種番号をお持ちの方]を選択</p> <p>[受付番号(6桁)]を入力し、[次へ]ボタンを押す</p> <p>お申込み時に登録した電話番号を入力し[次へ]を押す</p> <p>内容確認後、「了解」ボタンを押す</p> <p>端末から出力された申込券を持ってレジでお支払い</p> <p>店舗端末より出力される「申込券」(受付票)を持って、30分以内にレジでお支払いください。 領収書(レシート)は、試験終了まで大切に保管してください。</p>	<p>ファミリーマート FamilyMart [マルチコピー機]</p> <p>マルチコピー機のトップメニューから[[代金支払い/チャージ]を選択してください</p> <p>[[番号入力]を選択]してください</p> <p>企業コード・注文番号を入力</p> <p>端末から出力された申込券を持ってレジでお支払い</p>	<p>デイリーヤマザキ [レジへ]</p> <p>レジで「オンライン決済」を申し込む</p> <p>レジ画面で決済番号を入力</p> <p>内容確認後、レジでお支払い</p>	<p>セイコーマート Seicomart [レジへ]</p> <p>レジで「インターネット支払い」を伝える</p> <p>お客様側のレジ画面にて[受付番号][確認番号]を入力</p> <p>支払内容の確認画面が表示</p> <p>OKを押してお支払い</p>	<p>セブンイレブン [レジへ]</p> <p>店員の方へ「インターネット支払い」をする旨を伝え、「払込票番号」を伝えます。発行した「払込票」を渡しても構いません。</p> <p>お支払い</p>
---	--	---	---	--

レシートは、試験終了まで大切に保管してください。

【ATMで支払う場合】

ペイジー

出願手続きの際に、支払い方法で「ペイジー」を選択

画面の指示に従って支払い手続きを行ってください。

※「支払う際に必要な番号」は、登録完了後の「入学検定料払込方法」及び「払込票メール」に記載されています。
※受け取った領収書(レシート)は、本学に提出する必要はありません。試験完了まで大切に保管してください。

※入学検定料の支払い後は出願内容の変更は一切できませんので、ご注意ください。
※入金の確認に2時間程度かかる場合がありますので、余裕をもってお支払いください。
※詳しくはインターネット出願サイトの「支払い方法」をご確認ください。

手数料について

※検定料のほかに手数料が必要です。詳しくはインターネット出願サイトの「支払い方法」をご確認ください。
※複数回出願登録する場合、手数料がそれぞれ必要となります。

入学検定料支払いに関するお問い合わせ先

城西国際大学 入試課 【受付時間】(月～金・祝日を除く) 8:30～17:15
TEL. 0475-55-8855 ※上記の受付時間以外は電話受付をしておりません。

Step 3



書類の印刷・郵送

- ◎ 入学検定料の払込み終了後、インターネット出願サイトのマイページより 志願票をダウンロードして印刷してください。
- ◎ 志願票・宛名ラベルを印刷(カラー・白黒印刷どちらでも可)
- ◎ 市販の角型2号封筒(A4が折らずに入るサイズ)に宛名ラベルを貼り、志願票と必要書類を同封し簡易書留速達で郵送(出願締切日必着)



Step 4



受験票をダウンロード・印刷

- ◎ 受験票は選考日の概ね3～4日前から、インターネット出願サイトより ダウンロードが可能となります。
- ◎ A4サイズの白紙の用紙に受験票をタテ方向で印刷(カラー、白黒どちらでも可)し、選考日に必ず持参してください。

▶ 募集学部・学科および募集人員（4月募集）

学部	学科	募集人員	キャンパス
国際人文学部	国際文化学科	5名(外国人留学生海外募集、その他特別選抜を含む)	東金
	国際交流学科	5名(外国人留学生海外募集、その他特別選抜を含む)	東金
観光学部	観光学科	20名(外国人留学生海外募集、その他特別選抜を含む)	東金
経営情報学部	総合経営学科（総合経営コース）	10名(外国人留学生海外募集、その他特別選抜を含む)	東金
	総合経営学科（グローバル経営情報コース）	10名(外国人留学生海外募集、その他特別選抜を含む)	紀尾井町
メディア学部	メディア情報学科（ニューメディアコース）	8名(外国人留学生海外募集、その他特別選抜を含む)	東金
	メディア情報学科（映像芸術コース）	10名(外国人留学生海外募集、その他特別選抜を含む)	紀尾井町

▶ 出願資格

- 外国人(日本国籍を有しない者)で、国内外を問わず12年以上の学校教育課程を修めた者(2025年3月修了見込みを含む)
- 日本の教育制度に基づく中学校・高等学校の在籍期間が通算4年未満であること
- 専修学校の高等課程(修業年限が3年以上であること、その他の文部科学大臣が定める基準を満たすものに限る)で文部科学大臣が別に指定するものを文部科学大臣が定める日以後に修了した者または2025年3月までに修了見込みの者
- 高等学校卒業程度認定試験規則による高等学校卒業程度認定試験に合格した者(旧規定による大学入学資格検定に合格した者を含む)または2025年3月までに合格見込みの者
- 本学において、個別の入学(出願)資格審査により、高等学校を卒業した者と同等以上の学力があると認めた者で、2025年3月までに18歳に達する者
- 下記の(1)～(7)のいずれか1つに該当する者
 - 日本語能力試験(JLPT)N2以上の取得者。取得していない場合は、以下の基準を満たす者※
 - N2不合格の場合は総合得点80点以上で各得点区分の基準点以上
 - N1不合格の場合は総合得点90点以上で各得点区分の基準点以上
 - 日本留学試験(EJU)において「日本語」科目を受験し、得点が200点以上(「読解」および「聴解・聴読解」の合計点で計算し、「記述」は得点に含めない)の取得者(過去2年までの成績が有効)
 - 日本語NAT-TEST2級以上の取得者(過去2年までの成績が有効)
 - 実用日本語検定(J.TEST)A-Cレベル600点以上の取得者(過去2年までの成績が有効)
 - BJTビジネス日本語能力テスト400点以上の取得者(過去2年までの成績が有効)
 - J-CAT250点以上の取得者、ただし、各得点区分で30点を下回らないこと。(過去2年までの成績が有効)
 - JPT610点以上の取得者(過去2年までの成績が有効)

なお、総合経営学科(グローバル経営情報コース)及びメディア情報学科(映像芸術コース)においては、外国の国籍を有し、在留資格「留学」を取得している者であって、上記2.(1)については日本語能力試験(JLPT)N2以上、また(2)については日本留学試験(EJU)の得点が250点以上を取得した者

※身体に障がいや精神的に支障がある方、受験あるいは修学上特別な配慮を必要とする方は、入試および入学後の学習内容・学習方法、実地研修などに関わりがあるので、入学検定料を払い込む前に入試課に問い合わせてください。入学後の申告は、特別な配慮が出来ない場合があるので注意してください。

▶ 日程

■ 国際人文学部／観光学部／経営情報学部／メディア学部

	インターネット出願登録期間	出願書類提出期間(必着)	選考日	合格発表日	入学手続締切日
1期	2024年10月11日(金)～10月17日(木)正午	2024年10月11日(金)～10月18日(金)	11月2日(土)	11月18日(月)	11月25日(月)
2期	2025年1月31日(金)～2月6日(木)正午	2025年1月31日(金)～2月7日(金)	2月21日(金)	3月4日(火)	3月13日(木)

▶ 出願書類

入学志願者は、下記の書類を順番通りに並べて提出してください。

所定用紙は <https://www.jju.ac.jp/admissions/examination/> よりダウンロードしてください。

郵送前に提出チェックをし、不備がないことを確認のうえ、郵送してください。

提出 チェック	出願書類	注意事項
<input type="checkbox"/>	1 志願票 ※入学検定料支払い完了後、 マイページよりダウンロードして印刷してください。	写真（出願前3ヶ月以内に撮影したもの、縦4cm×横3cm、正面上半身、脱帽、背景なし） インターネット出願サイトマイページに登録してください。 ※第2志望学科まで選択可。 ※メディア情報学科は「第2志望学科」として選択することはできません。
<input type="checkbox"/>	2 卒業（見込）証明書（ <u>原本</u> ）	「卒業（見込）証明書」および「成績証明書」は最終出身学校等の発行による原本を提出してください。 必ず日本語訳または英訳（志願者自身による翻訳可）をつけてください。
<input type="checkbox"/>	3 成績証明書（ <u>原本</u> ）	
<input type="checkbox"/>	4 出席率および成績証明書（ <u>原本</u> ）	在籍している日本語教育機関や高等学校の「成績証明書および出席率証明書」を提出してください。
<input type="checkbox"/>	5 語学に関する資格証明の <u>コピー</u> （A4サイズ）	日本語能力証明：下記の1～7)のいずれか1つを提出してください。 1)日本語能力試験（JLPT）N2以上の認定書。不合格の場合は、出願基準を満たした成績通知書 2)日本留学試験（EJU）において「日本語」の成績通知書（過去2年までの成績が有効） 3)日本語 NAT-TEST2 級以上の合格証または成績表（過去2年までの成績が有効） 4)実用日本語検定（J.TEST）認定証または成績表（過去2年までの成績が有効） 5)BJT ビジネス日本語能力テスト成績認定書（過去2年までの成績が有効） 6)J-CAT 成績証（過去2年までの成績が有効） 7)JPT 成績証明書（過去2年までの成績が有効） 英語能力証明：英語能力に関する証明書（TOEIC®、TOEFL、IELTS）等があれば提出してください。 （過去2年までの成績が有効）
<input type="checkbox"/>	6 推薦書（所定用紙）（ <u>原本</u> ）	出身校あるいは現在在籍している教育機関の推薦者が所定用紙に必要事項をすべて記入し、署名・捺印した書類を提出してください。 ※厳封すること、本人の代筆不可
<input type="checkbox"/>	7 志望理由書（所定用紙）	本学所定用紙に本人が記入した書類を提出してください。（第2志望がある場合には同じように記入し提出）
<input type="checkbox"/>	8 小論文（所定用紙）	小論文については、p.11～に記載しています。（第1希望のみ提出）
<input type="checkbox"/>	9 身元保証および経費支弁誓約書 （所定用紙）	本学所定用紙に身元保証人・経費支弁者が記入してください。 1)身元保証人および経費支弁者が自筆で記入し、必ず署名・捺印をして提出してください。 2)留学期間中の留学生に関するすべての事項（緊急連絡先などを含む）について、個人的に保証 することができる方（親族に限る） 3)「経費支弁の引受経緯」、「申請者との関係および支弁方法」について、具体的にお書きください。 ※必ず日本語訳（または英訳）をつけてください。
<input type="checkbox"/>	10 住民票（ <u>原本</u> ）	市町村区役所で発行される原本を提出してください。 ※在留資格、在留期間等が記載されて、現住所と一致すること。
<input type="checkbox"/>	11 在留カードの <u>コピー</u> （A4サイズ）	在留カードの表と裏の両面をA4サイズでコピーして提出してください。
<input type="checkbox"/>	12 パスポートの <u>コピー</u> （A4サイズ）	出願時に有効なパスポートの氏名・国籍・顔写真がわかるページとビザのページをA4サイズでコピーして提出してください。
<input type="checkbox"/>	13 外国人留学生授業料減免申請書 （所定用紙） ※総合経営学科（グローバル 経営情報コース）、メディア 情報学科（映像芸術コース） は授業料減免制度適用不可	「外国人留学生授業料減免申請書（授業料30%減免）」の□にチェックをし、署名・捺印をして提出してください。 1) 毎月の仕送り額が9万円を超える者については、授業料減免を適用しません。 2) 在留資格「留学」の者を対象としています。 3) 「外国人留学生授業料減免制度申請書」の未提出や申請書に不備がある場合には、授業料減免を適用しないことがあります。 4) 週一回の学生証による在籍確認を怠った学生は、授業料減免の適用を取り消す場合があります。 5) 次年度以降については、年度ごとの授業料減免申請書を提出した者に対して審査をおこない、適用の可否を決定します。

注意事項	
1	状況に応じて出願書類以外の書類の提出を求める場合があります。
2	証明書の姓が現在と異なる場合は、戸籍抄本等を提出してください。
3	出願書類は、受験者が <u>自筆で記入</u> してください(「身元保証および経費支弁誓約書」は除く)。
4	提出書類等に虚偽の記載、または虚偽の申告等の事実があった場合には、入学許可を取り消す場合があります。
5	提出書類は原則返却しませんが、ただし、 <u>卒業証書等で再発行が不可能な書類(原本)を返却希望の場合は、「返却希望」と記載したメモを出願時に同封してください。</u>

▶ 出願手続

(1)受験票：出願者には、書類を受理し確認した後、受験票をインターネット出願サイトのマイページに掲載をします。

(2)出願書類(1～13 全て)を順番通りに並べて、必ず簡易書留速達で郵送してください(締切日必着)。

送付先：城西国際大学 入試課

〒283-8555 千葉県東金市求名(ぐみょう)1 番地

TEL0475-55-8855 (直通)

※提出した書類(一部の原本を除く)の変更・返還および入学検定料等の返還は認めません。

※インターネット出願は、出願登録期間の締切日当日正午までに WEB 上で入力・送信し、検定料の振込を完了してください。なお、振込が完了しないと志願票が印刷できないため、「出願書類提出期間」の締切日にご注意ください。

※窓口受付は、9時から16時までに千葉県東金キャンパスに限り、入試課に出願書類すべてを持参した場合に受け付けます。

※受験票は選考日の概ね3～4日前からインターネット申し込み確認画面からダウンロードが可能となります。受験票は必ず白紙の A4 用紙タテ方向で印刷(カラー、白黒どちらでも可)し、選考日に必ず持参してください。

※合格者は、入学手続締切日までに入学手続の書類を提出し、P.14 の表の「入学手続締切日まで」の「納付額」を振り込んでください。

▶ 選考会場

■千葉県東金キャンパス 会場

【所在地】

〒283-8555 千葉県東金市求名(ぐみょう)1 番地

■東京紀尾井町キャンパス 会場

【所在地】

[1号棟] 〒102-0094 東京都千代田区紀尾井町 3-26

[3号棟] 〒102-0093 東京都千代田区平河町 2-3-20

※選考会場は受験票で必ず確認してください。

▶ 選考方法

■国際人文学部／観光学部／経営情報学部／メディア学部

(1)書類審査(小論文の評価を含む)

(2)面接

▶ 時間割

※午前の部

内容	集合	面接
時間	10:20	10:40～

※午後の部

内容	集合	面接
時間	12:40	13:00～

※選考当日は必ず受験票を持参してください。

※選考当日は、午前の部は10時20分までに、午後の部は12時40分までに指定された選考会場に入室してください。

※面接時間は受験票で確認してください。

※受験票を持参していない場合には、集合時間10分前までに入試課に申し出てください。

■国際人文学部 国際文化学科、国際交流学科

以下の課題の中から1つを選び、1,000字以上1,200字以内でまとめてください。

課題1. SDGs(持続可能な開発目標)のうち1つを選び、国際人文学部の第1志望学科で学びたいことや、あなたが将来就きたい仕事の内容と関連させながら具体的に説明してください。

〈SDGsの17目標〉

- | | |
|-----------------------|------------------------|
| 1. 貧困をなくそう | 10. 人や国の不平等をなくそう |
| 2. 飢餓をゼロに | 11. 住み続けられるまちづくりを |
| 3. すべての人に健康と福祉を | 12. つくる責任つかう責任 |
| 4. 質の高い教育をみんなに | 13. 気候変動に具体的な対策を |
| 5. ジェンダー平等を実現しよう | 14. 海の豊かさを守ろう |
| 6. 安全な水とトイレを世界中に | 15. 陸の豊かさを守ろう |
| 7. エネルギーをみんなにそしてクリーンに | 16. 平和と公正をすべての人に |
| 8. 働きがいも経済成長も | 17. パートナリーシップで目標を達成しよう |
| 9. 産業と技術革新の基盤をつくろう | |

課題2. グローバル化が進む現代社会における国際交流の重要性について、具体的な理由を挙げて論じてください。また、国際交流を促進するための具体的な方法や課題についても考察し、自分の経験を交えて意見をまとめてください。

課題3. あなたがこれまでに体験した日本文化と、あなたの母国の文化との違いについて具体的な例を挙げながら論じてください。また、それぞれの文化の魅力についても触れ、自分の意見をまとめてください。

〈とりあげる日本文化の例〉

- ・神社や寺、祭りなど
- ・浮世絵、日本画、華道、茶道などの芸術
- ・能、歌舞伎、落語などの古典芸能
- ・和服、和食、和室などの「和」の生活文化
- ・和歌、俳句、日本の古典文学、村上春樹などの現代文学
- ・マンガ、アニメなどの現代のポップカルチャー

■観光学部 観光学科

以下の課題について、キーワードを2つ以上使い、1,000字以上1,200字以内でまとめてください。

課題. あなたの出身国や住んでいる地域には、来て欲しいところや食べて欲しいもの、体験してもらいたいことがたくさんあると思います。それらを調べた上で、とくにあなたが紹介したり、宣伝してみたいものを1つだけ取り上げ、その理由や魅力の発信方法などを述べてください。課題番号欄にはタイトル、そしてキーワード欄には選択したキーワードの番号を記載してください。

【キーワード】

- ①おもてなし
- ②地域ブランド
- ③体験型観光
- ④交流人口
- ⑤経済効果
- ⑥人材育成
- ⑦自然環境
- ⑧地域活性化
- ⑨アクセス
- ⑩DX(デジタルトランスフォーメーション)

■経営情報学部 総合経営学科

以下の課題の中から1つを選び、1,000字以上1,200字以内でまとめてください。

課題1. あなたの国の会社と日本の会社の経営の違いを、特定の企業を例に出すなどして、自由に比較して述べてください。それを踏まえて、あなたが日本の大学で経営情報学を学ぶ理由を説明してください。

課題2. 企業が国際社会で活躍できる人材に求めるものは何でしょうか。いくつか例をあげ、その理由を説明してください。また、あなた自身は経営情報学部で何を学び、どのような人材になりたいと思うか、述べてください。

■メディア学部 メディア情報学科

以下の課題の中から1つを選び、1,000字以上1,200字以内でまとめてください。

課題1. ソーシャルメディアの登場はわたしたちの生活スタイルを変えたといっても過言ではありません。世界中で爆発的に利用者が増えたソーシャルメディアですが、同時にさまざまな問題点も指摘されています。問題点についてひとつとりあげ、さまざまな立場から分析し、その解決策まで言及してください。

課題2. 動画や音はわたしたちの日常生活と密接な関わりをもっています。情報源やエンタテインメントとしてだけではなく、芸術的な表現として今後どのように発展するか、それが社会にどう貢献するか、いくつか例をあげて述べてください。

課題3. 近年はアートの作品として、デジタルアートが多く発表されるようになりました。しかし、そのコンテンツを表現するための機器やソフトウェアは年月が経つと老朽化や陳腐化し、維持するのが困難になってきます。それに対し、従来の彫刻や絵画などは数百年以上も保存・展示されています。デジタルアートを長期間維持するためにはどのような工夫が必要だと思いますか。あなたの考えを述べてください。

▶ 合格発表

インターネット出願サイトより確認ができます。

(1) 合格結果は下記の手順で確認ができます。

1. 大学ホームページから【インターネット出願】専用サイトへアクセス。
2. インターネット出願サイトの「マイページ」にログイン(ログインには出願時に利用した「ログインID」とメールアドレスが必要です)
3. 「合否照会・通知書の印刷」ボタンをクリック
4. 「確認」ボタンをクリックすると、合否結果が表示されます。

(2) 合否については、上記の合否照会方法で確認してください。合否の理由等も含め電話やメールでのお問い合わせには、一切お答えできません。

(3) 合否照会は合格発表日の 17 時より確認ができます。

(4) 合格者のみ、合格発表日の 17 時より「合格通知書」「振込用紙」が印刷可能になります。インターネット出願サイトの「マイページ」にログインして印刷してください。

合格通知書・振込用紙の郵送はありませんので、注意してください。

● 選考にもれた者の中で第二希望を選択した者については、受験した試験結果を基に合否判定を実施し、合格発表します。

■ 配信期間

入学試験の合格通知日の 17 時 00 分から配信開始

インターネット出願サイト QR コード



▶ 入学手続

インターネット出願サイトのマイページより確認ができます。

- (1) 合格発表日より合否照会のページの「振込用紙を発行する」から学費等納付金振込用紙をダウンロードして印刷してください。入学手続締切日までに指定口座に一括をして振込をしてください。期日までに手続きを完了しない者には、入学を許可しません。インターネットバンキングや ATM 等でご入金いただく際は、振込依頼書記載の番号および受験者氏名を必ず入力して振込をお願いいたします。期日までに手続きを完了しない者には、入学を許可しません。
- (2) 入学手続き書類をインターネット出願サイトのマイページからダウンロードして印刷し、必要事項を記入してください。「各種送付書類用の宛名ラベル(大学宛)」をマイページよりダウンロードして提出書類を期日までに整え、角 2 封筒(A 4 サイズが折らないで入るサイズ)に貼り付け送付してください。

▶ 入学許可書

「学費等納付金」の納付と「入学手続き書類」の郵送を入学手続締切日までに完了した者にインターネット出願サイト「マイページ」にて発行します。学費等納付金の納付確認と入学手続き書類の記載内容確認後の発行となるので、発行にはしばらく時間を要します。なお、手続が完了しない場合には入学を許可しません。また発行後はダウンロード、入学許可書は入学式の日に学生証と交換となるので、印刷し大切に保管、入学式当日持参をお願いします。

在留資格の更新・変更については、入学許可書を受領後、必ず下記にお問い合わせください。

城西国際大学 国際課：abroad@jiu.ac.jp

▶学費等納付金

■国際人文学部(国際文化学科・国際交流学科)／観光学部／経営情報学部(総合経営コース・グローバル経営情報コース)
メディア学部(ニューメディアコース)

内訳	区分	初年度			2年次以降(年額)
		入学時	10月(秋学期)	合計(年額)	
学費	入学金 (入学申込金)	270,000円		270,000円	
	授業料 ^{※1}	400,000円	400,000円	800,000円	毎年同額を納入(2期分納)
	施設設備費		240,000円	240,000円	毎年300,000円を納入(2期分納)
	小計	670,000円	640,000円	1,310,000円	
諸会費	共済費	9,000円		9,000円	毎年同額を納入
	学友会費	5,000円		5,000円	毎年同額を納入
	同窓会入会金	10,000円		10,000円	4年次に10年会費40,000円を納入
	学会費	3,000円		3,000円	毎年同額を納入
	小計	27,000円		27,000円	
初年度納付額		697,000円	640,000円	1,337,000円	

2年次以降納付額	4月(春学期)	10月(秋学期)	合計(年額)
2年次～3年次	567,000円	550,000円	1,117,000円
4年次	607,000円	550,000円	1,157,000円

■メディア学部(映像芸術コース)

内訳	区分	初年度			2年次以降(年額)
		入学時	10月(秋学期)	合計(年額)	
学費	入学金 (入学申込金)	270,000円		270,000円	
	授業料	450,000円	450,000円	900,000円	毎年同額を納入(2期分納)
	施設設備費		390,000円	390,000円	毎年450,000円を納入(2期分納)
	小計	720,000円	840,000円	1,560,000円	
諸会費	共済費	9,000円		9,000円	毎年同額を納入
	学友会費	5,000円		5,000円	毎年同額を納入
	同窓会入会金	10,000円		10,000円	4年次に10年会費40,000円を納入
	学会費	3,000円		3,000円	毎年同額を納入
	小計	27,000円		27,000円	
初年度納付額		747,000円	840,000円	1,587,000円	

2年次以降納付額	4月(春学期)	10月(秋学期)	合計(年額)
2年次～3年次	692,000円	675,000円	1,367,000円
4年次	732,000円	675,000円	1,407,000円

学費等納付金振込依頼書の納付締切日と発送予定時期

2年次以降	発送予定日	納付締切日
4月(春学期分)	4月1日	4月末日
10月(秋学期分)	10月1日	10月末日

※入学申込金は、入学金に充当します。

※父母後援会費の入会金ならびに年会費を免除します。

※1 出願時に授業料減免申請書を提出し、審査の結果、授業料減免制度適応者として採用された場合の納付金額は、授業料の30%を減免した金額となります。

※経営情報学部 総合経営報学科(グローバル経営情報コース)、メディア学部メディア情報学科(映像芸術コース)は授業料減免制度適用不可。

▶ 入学辞退

入学手続きをおこなった後に入学を辞退する場合には、2025年3月21日(金)午後3時までに入試課(TEL 0475-55-8855)まで必ず電話で申し出てください。 本学所定の「入学辞退届」を送付します。

「入学辞退届」が届いたら、所定欄に記入・捺印のうえ、「入学許可書」を同封し必ず「書留」で返送してください。

3月26日(水)までに必着で提出した場合には、4月11日(金)に入学申込金以外の学費および諸会費(委託徴収)を返還します。

アクセス路線図

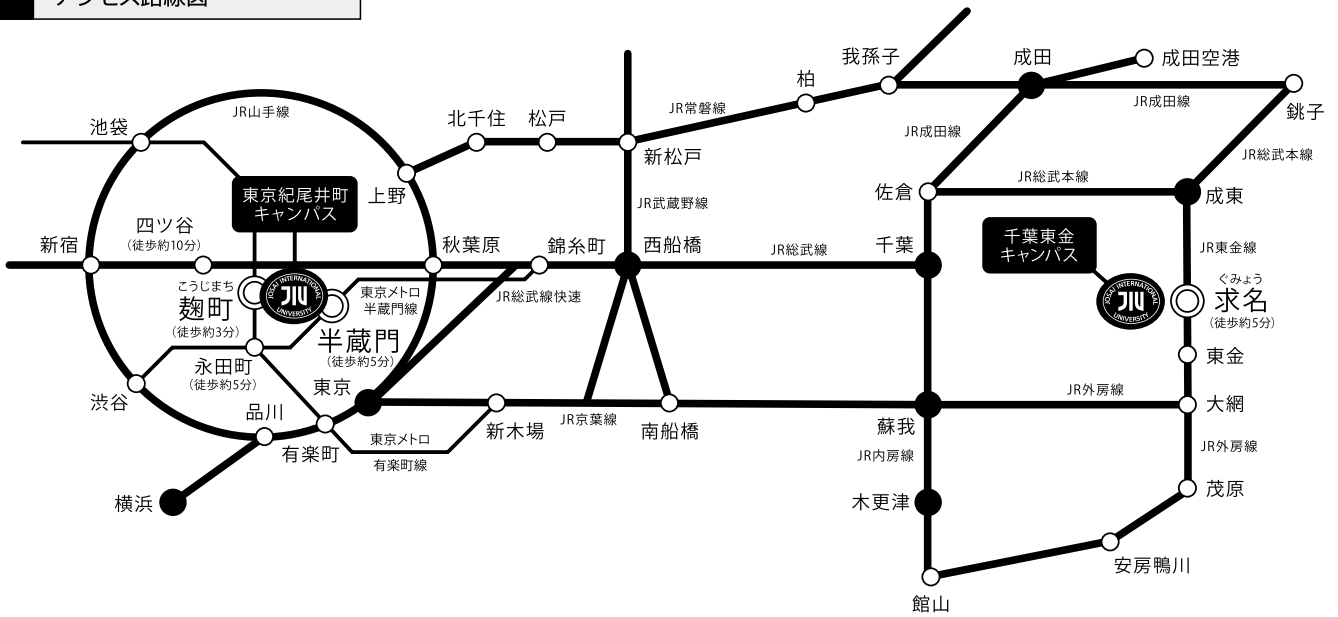

キャンパス周辺情報

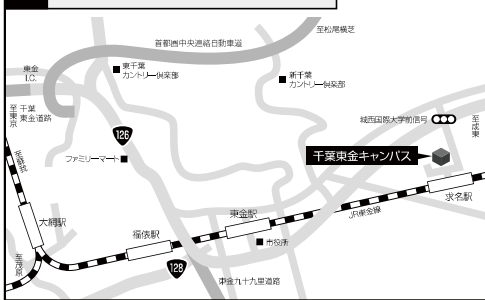

ユニクロ

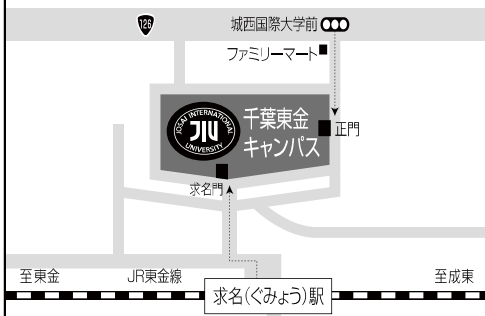

千葉東金キャンパス

- JR外房線 大網駅またはJR総武本線 成東駅乗り換え、JR東金線 求名(くみょう)駅下車徒歩5分
 - 千葉東金有料道路「東金インターチェンジ」直進、車で20分
- ※ 本学シャトルバスは利用できません。

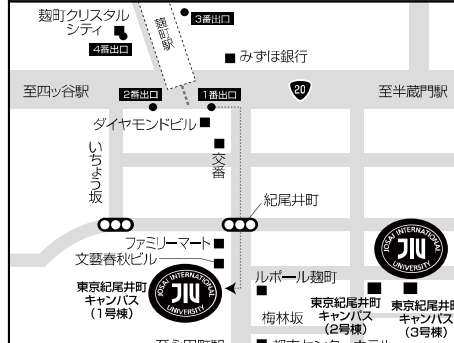
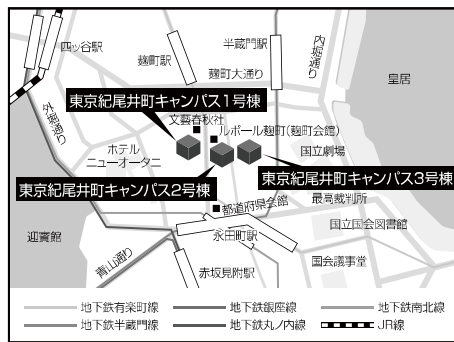

東京紀尾井町キャンパス

- (1号棟)
- 東京メトロ有楽町線 麹町駅1番出口より徒歩3分
 - 東京メトロ南北線 永田町駅9a番出口より徒歩5分
 - 東京メトロ丸の内線・銀座線 赤坂見附駅D出口より徒歩8分
 - JR中央線・総武線 四ツ谷駅より徒歩10分
- (2号棟)
- 東京メトロ半蔵門線 半蔵門駅1・6番出口より徒歩5分
 - 東京メトロ有楽町線 麹町駅1番出口より徒歩5分
- (3号棟)
- 東京メトロ半蔵門線 半蔵門駅1・6番出口より徒歩5分
 - 東京メトロ有楽町線 麹町駅1番出口より徒歩5分

千葉東金キャンパス建物配置図

