



城西国際大学大学院

JOSAI INTERNATIONAL UNIVERSITY GRADUATE SCHOOL

2025年4月入学（国内募集） 募集要項

Ⅰ 人文科学研究科

Graduate School of Humanities

国際文化専攻（修士課程）

M.A. Program in Inter-Cultural Studies

女性学専攻（修士課程）

M.A. Program in Women's Studies

グローバルコミュニケーション専攻（修士課程）

M.A. Program in Global Communication

比較文化専攻（博士後期課程）

Ph.D. Program in Comparative Cultures

Ⅱ 経営情報学研究科

Graduate School of Management and Information Sciences

起業マネジメント専攻（修士課程・博士後期課程）

M.B.A. and Ph.D. Programs in Management of Entrepreneurial Ventures

Ⅲ 福祉総合学研究科

Graduate School of Social Work Studies

福祉社会専攻（修士課程）

M.A. Program in Social Work Studies

Ⅳ ビジネスデザイン研究科

Graduate School of Business Design

ビジネスデザイン専攻（修士課程）

M.B.A. Program in Business Design

Ⅴ 薬学研究科

Graduate School of Pharmaceutical Sciences

医療薬学専攻（博士課程）

Ph.D. Program in Pharmaceutical Sciences

Ⅵ 国際アドミニストレーション研究科

Graduate School of International Administration

国際アドミニストレーション専攻（修士課程）

M.A. Program in International Administration

Ⅶ 健康科学研究科

Graduate School of Health Sciences

健康科学専攻（修士課程）

MHS Program in Health Sciences

■入試に関する問い合わせ先

城西国際大学 入試課

〒283-8555 千葉県東金市求名1番地

TEL.0475-55-8855 FAX.0475-53-2194

E-mail: admis_c@jiu.ac.jp

はじめに

- この募集要項には出願手続きから入学手続き完了までのすべてを記載しています。はじめに一通り熟読してください。さらに必要なところを読み返して、入力・記入に際しては間違いのないように十分注意してください。
出願書類は、本学HPにてダウンロードしたデータを入力または記入して提出してください。なお記入する場合は黒のボールペンを使用してください。(※欄には入力・記入はしないでください)
- 選考日当日はこの「募集要項」を必ず持参してください。
- 不正行為が発覚した場合は、試験当日以降の受験は認めません。

『個人情報保護法』について

※「個人情報保護法」の施行に伴い、本学では、学内における学生個人の情報に利用・管理方法の再確認を行うとともに、個人情報の管理に最善の注意を払って取り組んでいます。

入学試験での提出書類の記載事項については、次のとおり利用します。

- 1.入学試験に関する資料作成のため
- 2.合格者及び入学決定者への諸連絡のため
- 3.入学後の学籍管理、学習指導及び学生支援関係の業務に利用するため
- 4.志願者の在籍校(出身校)に、教育上必要な場合に入試結果等の通知のため

なお、上記の業務については、その一部を業者に委託する場合があります。その場合、個人情報の預託にあたり、個人情報保護水準が十分な業者を選定します。

修士課程修了要件について

修了の要件は、所定の単位の修得と修士論文またはプロジェクト研究報告書の審査および最終試験に合格することです。修業年限は2年ですが、出願時に1年間で修士課程を修了できると見込まれ、在学中に特に優れた業績をあげた者については、1年以上の在学で修了できる制度も設けています。

人文科学研究科国際文化専攻、グローバルコミュニケーション専攻、
経営情報学研究科起業マネジメント専攻(修士課程)、ビジネスデザイン研究科ビジネスデザイン専攻、
国際アドミニストレーション研究科国際アドミニストレーション専攻

All English Course (AEC)

国際アドミニストレーション専攻は英語によるプログラム(授業)を開講しています。All English Course (AEC)を希望する場合は本学公式webサイトを確認してください。

https://www.jiu.ac.jp/inter_administration/curriculum/

INDEX

1. 建学の精神・教育理念・ポリシー等	2～5
2. 出願から入学手続きまでの流れ	6
3. 入学検定料・インターネット出願手続	7～9
4. 募集研究科・専攻および募集人員・出願資格	10～12
5. 出願資格事前審査	12
6. 日程・選考会場および通学・履修キャンパス	13
7. 出願手続に関する注意	14
8. 出願方式(国内一般入試・留学生国内入試・社会人入試)	15～18
9. 選考方法・時間割	19～21
10. 小論文	22～23
11. 合格発表・入学手続・入学許可書	24
12. 学費等納付金一覧	25～26
13. 入学辞退	27

建学の精神・教育理念・ポリシー等

■ 建学の精神

学問による人間形成

■ 教育理念

国際社会で生きる人間としての人格形成

■ 城西国際大学が求める人物像(アドミッション・ポリシー)

城西国際大学大学院は、建学の精神「学問による人間形成」および教育理念「国際社会で生きる人間としての人格形成」を理解し、本学大学院の教育方針に共感を示す以下のような人を広く求めます。

修士課程

- 自らの研究分野について学士課程修了相当の基礎的な知識を持ち、それをさらに専門的に深化向上させるために主体的に取り組むことができる人
- 研究者倫理について理解している人
- 自らの研究分野について強い探求心を持ち、自ら研究課題を設定することができる人
- 自らの研究課題や内容を口頭発表や論文で的確に表現できる人
- 自らの研究成果を社会的な課題の解決に活用し、社会の発展に資することに価値を見出すことができる人
- 異なる価値観が存在するグローバル社会のリーダーとなり、共に生きることや人が成長することに価値を見出すことができる人

博士課程

- 自らの研究分野について修士課程修了相当の専門的な知識を持ち、その更なる深化向上に主体的に取り組む、学位論文にまとめようとする意欲のある人
- 学位論文の作成に必要な語学力を有する人
- 研究者倫理について理解している人
- 自らの研究分野について強い探求心を持ち、独創的な研究課題を設定し、論理的な学位論文をまとめることができると見込める人
- 自らの研究課題や内容について学会での口頭発表や論文執筆ができる人
- 自らの研究成果を積極的に発表し学問の発展に資することに価値を見出すことができる人
- 自らの研究成果を社会的な課題の解決に活用し、社会の発展に資することに価値を見出すことができる人
- 異なる価値観が存在するグローバル社会のリーダーとなり、共に生きることや人が成長することに価値を見出すことができる人

【入学者選抜の基本方針】

アドミッション・ポリシーを具現化するために、以下の入学試験を実施します。志願する研究科・専攻の教育目的に則して、研究のために必要な知識、専門性、研究に対する適性及び意欲等を多面的に審査・評価します。

国内一般選抜

志願する研究科・専攻の教育目的に対し理解と共感を示し、必要な資質と研究能力を有する優秀な人材に対して行う制度です。

留学生国内選抜

志願する研究科・専攻の教育目的に対し理解と共感を示し、必要な資質と研究能力を有する留学生に対して門戸を開く制度です。

社会人選抜

志願する研究科・専攻の教育目的に対し理解と共感を示し、必要な資質と研究能力と実務経験を有する社会人に対して門戸を開く制度です。

■ 人文科学研究科が求める人物像(アドミッション・ポリシー)

比較文化専攻(博士後期課程)

1. 知識・理解

1. 比較文化研究、ジェンダー論、日本文化研究に関して、修士課程修了相当の知識と理解を有している人

2. 技術

1. 人文科学の諸領域に関して、修士課程レベルの研究・発表能力を習得している人

3. 態度・志向性

1. グローバル社会との関係性において人文科学の諸領域を捉え、探究しようとしている人

国際文化専攻(修士課程)

1. 知識・理解

1. 日本文化研究・比較文化研究の専門的な内容及び方法について、学士課程修了相当の基礎的な知識を有している人

2. 技術

1. 日本文化研究・比較文化研究の分野において自ら研究課題を設定することができる人
2. 自らの研究テーマや内容を、口頭表現や文章表現で的確に伝えられる人

3. 態度・志向性

1. 文化の多様な側面に関心を持ち、研究をととして理解を深めたいと考えている人
2. 異文化理解力とコミュニケーション力を積極的に磨き、その力をもって社会に貢献したいと考えている人
3. 文化に係る知識を必要とする専門職を目指している人

女性学専攻(修士課程)

1. 知識・理解

1. 人文科学・社会科学の専門的な内容及び方法について、学士課程修了相当の基礎的な知識を有している人

2. 技術

1. 女性学・ジェンダー研究の分野において自ら研究課題を設定することができる人
2. 自らの研究テーマや内容を、口頭表現や文章表現で的確に伝えられる人

3. 態度・志向性

1. ジェンダーと人権に係る諸問題に関心を持っている人
2. ジェンダー平等社会の実現に向けて、具体的な問題意識を有している人

グローバルコミュニケーション専攻(修士課程)

1. 知識・理解

1. 言語学、言語教育学、翻訳通訳研究について学士課程修了相当の基礎的な知識を有している人

2. 技術

1. 専攻しようとする分野に関係する言語について、研究や技能習得が十分におこなえる程度の運用能力を有している人
2. 「日本語教育」「翻訳」「通訳」「TESOL」の分野において自ら研究課題を設定し、研究計画を立てることができる人
3. 自らの研究テーマや内容を、口頭表現や文章表現で的確に伝えられる人

3. 態度・志向性

1. グローバル社会のより良い発展について主体的に考え、そのような社会に適応し、貢献できる人材になりたいと希望している人
2. 異文化を理解する能力を養い、多文化共生社会で貢献し、活躍したいと望んでいる人
3. 言語の普遍性や多様性など、母語に限定されない言語の幅広い知識を身につけ、豊かな言語生活を築きたいと考えている人
4. コミュニケーションに含まれる多様な要素について関心を持ち、理解を深めたいと考えている人
5. より高度な語学力とコミュニケーション力を、実践を通して習得し、それを活かせる職業に就きたいと考えている人
6. 日本語教員、翻訳者・通訳者、英語教員など、言語に関する専門知識と応用言語学的知識(言語教育や翻訳・通訳などの知識)が必要とされる専門職を目指している人

■ 経営情報学研究科が求める人物像(アドミッション・ポリシー)

起業マネジメント専攻(博士後期課程)

1. 修士の学位を取得し、更なる専門知識に対する探究心を有する人
2. 修士論文において研究活動に必要な基本能力を確認できる人
3. 学位論文作成に必要な語学力を有する人
4. 研究者として強い成長意欲を有する人
5. 高度な専門職業人を目指し専門分野における能力向上意欲を有する人

起業マネジメント専攻(修士課程)

1. 学士号を取得し、経営分野の専門知識に対する強い探究心を有する人
2. 専門知識の修得意欲に加え、自分の将来に強い成長意欲を有する人
3. 高度資格取得に意欲的に取り組む姿勢を有する人
4. 修士論文作成に必要な語学力を有する人
5. 中小企業診断士登録養成課程については、中小企業診断士の第1次試験に合格し、本修士課程において同資格の取得を目指す人

■ 福祉総合学研究科が求める人物像(アドミッション・ポリシー)

1. 社会福祉または近接領域等における学び、あるいは福祉に係る実務体験等を経て、福祉社会を創造することの必要性を認識し、その実現に資する研究に取り組む意欲をもつ人
2. 異なる文化や価値観、多様な人々のライフスタイルを理解し、共感できる広い視野と柔軟性を備えた人
3. 本研究科での学びを強く希望し、福祉を広い視野から再考し、新たに構築するために必要な専門性や実践力、研究能力を身につけたい人

■ ビジネスデザイン研究科が求める人物像(アドミッション・ポリシー)

1. 知識・理解

1. 今日のPEST(政治Politics、経済Economics、社会Society、技術Technology)に係る基本的な知識を持ち、時代と社会の変化に関心をもつ人
2. 今後の社会において、新しいコミュニケーションをデザインし、新しいビジネスモデルを構築する重要性を理解できる人

2. 技術

1. ロジカルシンキングによる合理的なコミュニケーション・判断・意思決定ができる人
2. 効果的なコミュニケーションを進めるために、メディアに係る表現に関心のある人

3. 態度・志向性

1. クリティカル・シンキングを通じて新しい問題を発見し、新しいものの見方を獲得したいという知的柔軟性をもっている人
2. 社会的課題に関心を持ち、ソーシャルイノベーションに係わりたい人
3. デザイン思考、仮説思考、シナリオ思考による新しい価値の創造に従事したい人

■ 薬学研究科が求める人物像(アドミッション・ポリシー)

薬学研究科は、建学の精神「学問による人間形成」および教育理念「国際社会で生きる人間としての人格形成」を理解し、教育方針に共感を示す以下のような人を広く求める。入学にあたっては、薬剤師の資格は必ずしも必須とせず、これまでの薬学にない領域において確かな基盤的能力を有する人も受け入れる。

1. 医療薬学領域において課題を発見し問題を解決する能力
2. 6年制薬学部あるいは大学院修士課程修了相当の学力を有し、さらに深化させ、専門知識や技能を向上させるために主体的に取り組むことができる人
3. 医療薬学に対し強い探求心や好奇心を有し、課題解決を通して社会の発展に貢献することに価値を見出すことができる人
4. 異なる価値観が存在する社会のリーダーとなり、共に生きることや人が成長することに価値を見出すことができる人

■ 国際アドミニストレーション研究科が求める人物像(アドミッション・ポリシー)

1. 学際的な研究をおこなうことに強い意欲を持ち、専門的な知識や実践的な能力を高めようとする人
2. 現代のグローバル社会が抱える諸問題に強い関心を持ち、問題解決に努め、貢献しようとしている人
3. 創造性に優れ、グローバルリーダーとしての役割を果たしていくことに、強い意欲を持っている人

■ 健康科学研究科が求める人物像(アドミッション・ポリシー)

健康科学研究科では、全研究科方針のもと、健康科学研究科の教育方針に共感し、以下すべてに当てはまる人を求める。

1. 看護師・保健師・理学療法士・作業療法士・薬剤師、その他の健康支援にかかわる職の教育を受けている人
2. 自己の専門性をさらに高めることを通して、実践現場への寄与及び自己実現を目指す意欲を備えている人
3. 高度専門職業人として必要とされる体系的知識を習得するために必要な語学力、及び基礎的思考能力を備えている人

1

入試日程、出願書類等を募集要項で確認



2

インターネット出願サイトで入力・支払・印刷
その他の出願書類を準備



3

出願書類を郵送



4

受験票をダウンロード・印刷



5

選考



6

合格発表



7

入学手續



8

入学許可書

入学検定料・インターネット出願手続

この募集要項に記載されている入試についてはすべてインターネット出願です

<https://www.jiu.ac.jp/admissions/detail/id=3949>

にアクセスしてください。

(注) 出願志願票の印刷は、以下のStep2の入学検定料の払込み終了後に可能となります。

入学検定料 **35,000円**

インターネット出願の全体の流れ

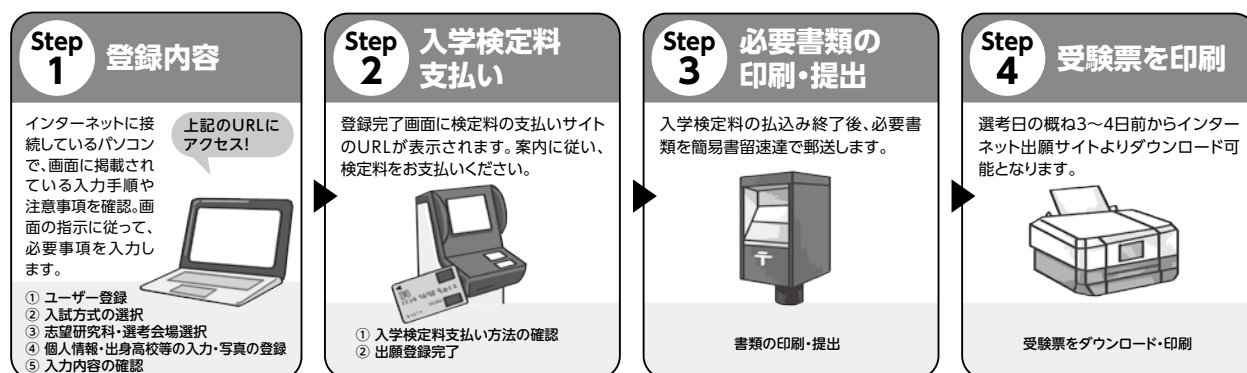

Step
1-1

ユーザー登録

- ◎はじめて出願する方は「ユーザー登録」を行ってください。
- ◎すでにユーザー登録が済んでいる方は「マイページログイン」をクリックしてください。

Step
1-2

入試方式の選択

- ◎該当する入試方式を確認の上、選択してください。

Step
1-3

志望研究科・専攻選択

- ◎志望研究科・専攻選択

Step
1-4

個人情報等の入力 写真の登録

Step
1-5

出願登録情報の確認 入学検定料支払い窓口の選択

入学検定料支払い方法のご案内

Step
2



検定料の支払い方法を選択し、支払い情報を確認

コンビニ・ATMでの支払いを選択した際は、支払い情報を取得

※支払い情報は、支払いをする際に必要な情報ですので、必ずメモを取るか印刷してください。

選択した支払い方法で入学検定料を支払う

【クレジットカードで支払う場合】

クレジットカード ※登録完了時点で決済が完了します。

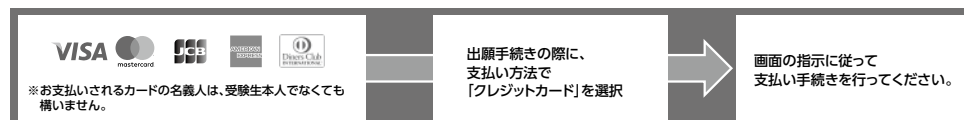

【コンビニエンスストアで支払う場合】

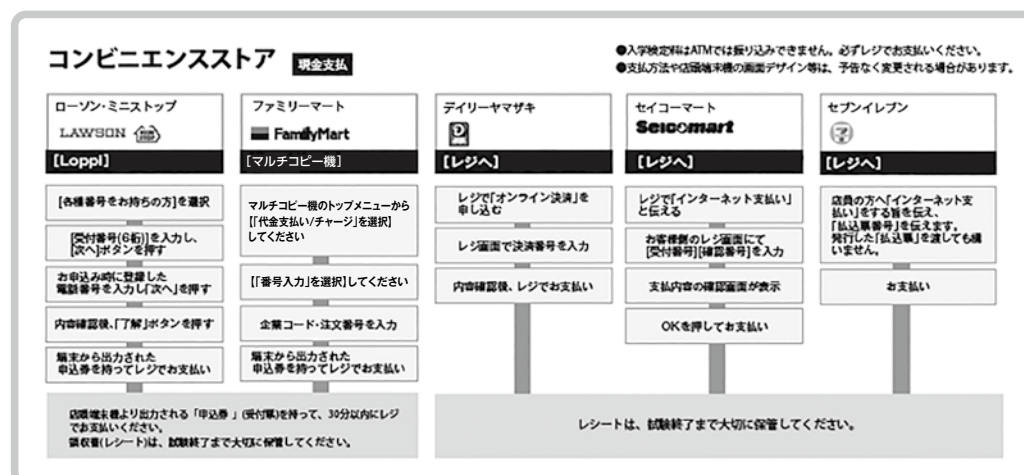

【ATMで支払う場合】

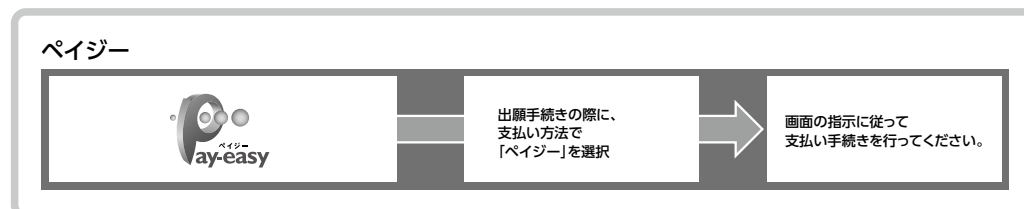

※「支払う際に必要な番号」は、登録完了後の「入学検定料払込方法」及び「払込票メール」に記載されています。
※受け取った領収書(レシート)は、本学に提出する必要はありません。試験完了まで大切に保管してください。

※入学検定料の支払い後は出願内容の変更は一切できませんので、ご注意ください。

※入金確認に2時間程度かかる場合がありますので、余裕をもってお支払いください。

※詳しくはインターネット出願サイトの「支払い方法」をご確認ください。

手数料について

※検定料のほかに手数料が必要です。詳しくはインターネット出願サイトの「支払い方法」をご確認ください。
※複数回出願登録する場合、手数料がそれぞれ必要となります。

入学検定料支払いに関するお問い合わせ先

城西国際大学 入試課 【受付時間】(月～金・祝日を除く) 8:30～17:15
TEL. 0475-55-8855 ※上記の受付時間以外は電話受付をしておりません。

Step 3



書類の印刷・郵送

- ◎ 入学検定料の払込み終了後、インターネット出願サイトのマイページより
志願票をダウンロードして印刷してください。
- ◎ 志願票・宛名ラベルを印刷(カラー・白黒印刷どちらでも可)
- ◎ 市販の角型2号封筒(A4が折らずに入るサイズ)に宛名ラベルを貼り、
志願票と必要書類を同封し簡易書留速達で郵送(出願締切日必着)



Step 4



受験票をダウンロード・印刷

- ◎ 受験票は選考日の概ね3～4日前から、インターネット出願サイトより
ダウンロードが可能となります。
- ◎ A4サイズの白紙の用紙に受験票をタテ方向で印刷(カラー、白黒どちらで
も可)し、選考日に必ず持参してください。

募集研究科・専攻および募集人員(4月募集)

研究科	専攻	学位	修了年限	募集人員(名)	入学定員(名)
				4月	
人文科学研究科	国際文化専攻	修士(国際文化)	2年	10	15
	女性学専攻	修士(女性学)	2年	5	7
	グローバルコミュニケーション専攻	修士(国際文化)	2年※	15	25
	比較文化専攻	博士(比較文化)	3年	4	6
経営情報学研究科	起業マネジメント専攻	修士(経営学)	2年	26	36
	起業マネジメント専攻	博士(経営学)	3年	4	6
福祉総合学研究科	福祉社会専攻	修士(福祉社会)	2年	10	25
ビジネスデザイン研究科	ビジネスデザイン専攻	修士(経営学)	2年※	20	30
薬学研究科	医療薬学専攻	博士(薬学)	4年	3	3
国際アドミニストレーション研究科	国際アドミニストレーション専攻	修士(国際アドミニストレーション)	2年※	25	35
健康科学研究科	健康科学専攻	修士(健康科学)	2年	8	8

※1年修了コース有り。希望者は面接時に資格の審査があります。審査の結果、1年修了コースに該当しないと判断された場合、2年修了の課程で合格が認められることがあります。

出願資格

博士後期課程

以下のいずれかに該当する者

- (1) 修士の学位や専門職学位を有する者(学校教育法第102条第1項)または2025年3月までに修士の学位を取得する見込みの者
- (2) 外国において、修士の学位や専門職学位に相当する学位を授与された者(学校教育法施行規則第156条第1号)または2025年3月までに修士の学位に相当する学位を取得する見込みの者
- (3) 外国の学校が行う通信教育を我が国において履修し、修士の学位や専門職学位に相当する学位を授与された者(学校教育法施行規則第156条第2号)
- (4) 我が国において、外国の大学院相当として指定した外国の学校の課程(文部科学大臣指定外国大学(大学院相当)日本校)を修了し、修士の学位や専門職学位に相当する学位を授与された者(学校教育法施行規則第156条第3号)
- (5) 国連連合大学の課程を修了し、修士の学位に相当する学位を授与された者(学校教育法施行規則第156条第4号)
- (6) 大学等を卒業し、大学、研究所等において2年以上研究に従事した者で、大学院において、修士の学位を有する者と同等の学力があると認めた者(平成元年文部省告示第118号)
- (7) 大学院において個別の入学資格審査により認めた24歳以上の者(学校教育法施行規則第156条第7号)

博士課程【薬学研究科医療薬学専攻】

以下のいずれかに該当する者

- (1) 6年制課程の大学を卒業した者、または2025年3月までに卒業見込みの者
- (2) 4年制課程の大学を卒業し、修士の学位を取得した者または入学時まで取得する見込みの者
- (3) 大学を卒業し、または外国において学校教育における16年の課程を修了した後、研究所等において、2年以上研究に従事した者で、大学院において、当該研究の成果等により、修士の学位を有する者と同等以上の学力があると認められた者
- (4) 本大学院において、(1)、(2)または(3)と同等以上の学力があると認めた者

※なお、社会人選抜の出願資格は、上記のいずれかに該当し、かつ下記の条件のいずれかを満たす者とする

- ① 卒業後2年以上が経過し、薬学領域(医療関連)の職務経験を2年以上有する者
- ② 本大学院において同等の経験を有すると認めた者

修士課程

【国内一般選抜】

以下のいずれかに該当する者

- (1) 大学を卒業した者、または2025年3月までに卒業見込みの者
- (2) 大学改革支援・学位授与機構により学士の学位を授与された者、または2025年3月までに授与される見込みのある者
- (3) 外国において、学校教育における16年の課程を修了した者、または2025年3月までに修了見込みの者
- (4) 外国の学校が行う通信教育を我が国において履修することにより当該国の16年の課程を修了した者
- (5) 我が国において、外国の大学相当として指定した外国の学校の課程(文部科学大臣指定外国大学日本校)を修了した者
- (6) 外国の大学等において、修業年限が3年以上の課程を修了することにより、学士の学位に相当する学位を授与された者
- (7) 指定された専修学校の専門課程(文部科学大臣指定専修学校)を修了した者
- (8) 旧制学校等を修了した者(昭和28年文部省告示第5号第1号～第4号、昭和30年文部省告示第39号第1号)
- (9) 防衛大学校、海上保安大学校、気象大学校など、各省大学校を修了した者(昭和28年文部省告示第5号第5号～第12号、昭和30年文部省告示第39号第2号)
- (10) 個別の入学資格審査をもって、大学を卒業した者と同等以上の学力があると本学大学院において認めた者で、22歳に達している者
- (11) グローバルコミュニケーション専攻「TESOL研究分野」および国際アドミニストレーション専攻「All English Course (AEC)」限定
本学大学院において受講するに足る英語能力TOEIC® Listening & Reading 730以上、TOEFL iBT 80/PBT 550以上、IELTS (Academic) 6.5以上などの英語能力が証明できる者(過去2年までの成績が有効)

【社会人選抜】

上記(1)～(11)に加え、社会人選抜の出願資格については上記のいずれかに該当し、かつ下記の条件のいずれかを満たす者とする

- ① 卒業後2年以上が経過し、出願時に職務経験を2年以上有する者
- ② 本大学院においてこれと同等の経験を有すると認めた者

健康科学研究科

【国内一般選抜】

次の各号のいずれかの条件に該当する者

- (1) 学校教育法第83条の大学を卒業した者及び2025年3月までに卒業見込みの者
- (2) 学校教育法第104条第7項の規定により学士の学位を授与された者(大学評価・学位授与機構から学士の学位を授与された者)及び2025年3月までに学士の学位を授与される見込みの者
- (3) 外国において、学校教育における16年の課程を修了した者及び2025年3月までに修了見込みの者
- (4) 外国の学校が行う通信教育における授業科目を我が国において履修することにより当該外国の学校教育における16年の課程を修了した者及び2025年3月までに修了見込みの者
- (5) 我が国において、外国の大学の課程(その修了者が当該外国の学校教育における16年の課程を修了したとされるものに限る。)を有するものとして当該外国の学校教育制度において位置付けられた教育施設であって、文部科学大臣が別に指定するものの当該課程を修了した者及び2025年3月までに修了見込みの者
- (6) 外国の大学その他の外国の学校(以下1及び2)において、修業年限が3年以上である課程を修了することにより、学士の学位に相当する学位を授与された者及び2025年3月までに授与される見込みの者
 - 1) その教育研究活動等の総合的な状況について、当該外国の政府又は関係機関の認証を受けた者による評価を受けたもの又はこれに準ずるものとして文部科学大臣が別に指定するものに限る。
 - 2) 当該外国の学校が行う通信教育における授業科目を我が国において履修することにより当該課程を修了すること及び当該外国の学校教育制度において位置付けられた教育施設であって前号の指定を受けたものにおいて課程を修了することを含む。
- (7) 専修学校の専門課程(修業年限が3年以上であることその他の文部科学大臣が定める基準を満たすものに限る。)で文部科学大臣が別に指定するものを文部科学大臣が定める日以後に修了した者及び2025年3月までに修了見込みの者
- (8) 文部科学大臣の指定した者
- (9) 学校教育法第102条第2項の規定(飛び級入学)により大学院に入学した者であって、本学の大学院において、大学院における教育を受けるにふさわしい学力があると認めたもの(注1)
- (10) 本学の大学院において、個別の入学資格審査により、大学を卒業した者と同等以上の学力があると認めた者で、22歳に達したものと及び2025年3月までに達するもの(注2)

(注1) 出願資格9の条件は、「日本の大学から日本の大学院に飛び級入学した者」であること

(注2) 出願資格10の条件は、「短期大学、高等専門学校、専修学校、各種学校の卒業生その他の教育施設の修了者」であること

【社会人選抜】

上記(1)～(10)に加え、保健医療福祉系の国家資格を有し、保健医療福祉分野での実務経験を1年以上(入学時点)経験している者。入学後も在職のまま就学する者は、勤務先所属長の許可を得て、修了に必要なすべての科目を履修できる者

【外国人国内入試】

P10～11の出願資格に加え、下記の(1)～(7)のいずれか1つに該当する者

(1)日本語能力試験(JLPT) N2 以上の取得者。取得していない場合は、以下の基準を満たす者

ア N2不合格の場合は総合得点80点以上で各得点区分の基準点以上

イ N1不合格の場合は総合得点90点以上で各得点区分の基準点以上

なお、グローバルコミュニケーション専攻「日本語教育・翻訳通訳研究分野」はN1相当レベルが必要

(2)日本留学試験(EJU)において「日本語」科目を受験し、得点が200点以上(「読解」および「聴解・聴読解」の合計点で計算し、「記述」は得点に含めない)の取得者(過去2年までの成績が有効)

(3)日本語NAT-TEST 2級以上の取得者(過去2年までの成績が有効)

(4)実用日本語検定J.TEST A-Cレベル600点以上の取得者(過去2年までの成績が有効)

(5)BJTビジネス日本語能力テスト400点以上の取得者(過去2年までの成績が有効)

(6)J-CAT 250点以上の取得者、ただし、各得点区分で30点を下回らないこと。(過去2年までの成績が有効)

(7)JPT610点以上の取得者(過去2年までの成績が有効)

グローバルコミュニケーション専攻「TESOL研究分野」および国際アドミニストレーション専攻「All English Course (AEC)」限定

本学大学院において受講するに足る英語能力TOEIC® Listening & Reading 730以上、TOEFL iBT 80/PBT 550以上、IELTS (Academic) 6.5以上などの英語能力が証明できる者(過去2年までの成績が有効)

※身体に障がいや精神的に支障がある方や、受験あるいは修学上特別な配慮を必要とする方は、入試および入学後の学習内容・学習方法、実地研修などに関わりがあるので、入学検定料を払い込む前に入試課に問い合わせてください。入学後の申告は、特別な配慮が出来ない場合があるので注意してください。

出願資格事前審査

出願資格を満たしているか不明な場合には、必ず出願する前にお問い合わせのうえ、事前審査を受けてください。

①～⑧の書類を以下期限内にA4サイズに統一して郵送してください。なお、提出した書類は一切返還いたしません。また、サイズも含め書類不備の場合、期間外に提出された場合には、事前審査の申し出を受け付けることができませんのでご注意ください。

第1回目	2024年9月9日(月)～9月12日(木)	全入試対象
第2回目	2024年10月28日(月)～10月31日(木)	2期、3期、4期入試対象
第3回目	2025年1月14日(火)～1月17日(金)	4期入試対象

①履歴書(https://www.jiu.ac.jp/files/user/admissions/pdf/JIU_Pre-Review.pdf)

②最終学歴卒業・成績証明書のコピー(訳文)

③卒業論文の概要(あるいは勉強した内容の概要)

④希望研究科・専攻・研究したい内容、概要

⑤語学に関する資格証明のコピー

【外国籍の方:⑥～⑧もご提出ください】

⑥在留カードのコピー(両面)

⑦学生の場合は、学生証のコピー

⑧本学が定める語学力を証明するもののコピー

事前審査の可否については事前面談終了後2週間以内にメールでお知らせします。

【書類送付宛先】

〒283-8555 千葉県東金市求名1番地 城西国際大学 入試課

E-mail: admis_c@jiu.ac.jp

日程

【全研究科専攻】

	インターネット出願登録期間	書類提出期間(必着)	選 考 日	合格発表日	手続締切日
1期	2024年10月11日(金)～10月17日(木)正午	2024年10月11日(金)～10月18日(金)	11月2日(土)	11月18日(月)	11月25日(月)
2期	2024年11月22日(金)～11月28日(木)正午	2024年11月22日(金)～11月29日(金)	12月14日(土)	12月24日(火)	1月7日(火)
3期	2025年1月31日(金)～2月6日(木)正午	2025年1月31日(金)～2月7日(金)	2月21日(金)	3月4日(火)	3月13日(木)
4期	2025年2月13日(木)～2月24日(月)正午	2025年2月13日(木)～2月25日(火)	3月7日(金)	3月17日(月)	3月21日(金)

選考会場および通学・履修キャンパス

研究科・専攻	キャンパス
人文科学研究科 国際文化専攻(修士課程) 人文科学研究科 女性学専攻(修士課程) 人文科学研究科 グローバルコミュニケーション専攻(修士課程)(TESOL分野) 人文科学研究科 比較文化専攻(博士後期課程) 経営情報学研究科 起業マネジメント専攻(修士課程・博士後期課程) 福祉総合学研究科 福祉社会専攻(修士課程) 薬学研究科 医療薬学専攻(博士課程) 健康科学研究科 健康科学専攻(修士課程)	<div>千葉東金キャンパス</div> <p>【所在地】 〒283-8555 千葉県東金市求名(ぐみょう)1番地 JR東金線 求名駅より徒歩5分</p>
人文科学研究科 グローバルコミュニケーション専攻(修士課程) 国際アドミニストレーション研究科 国際アドミニストレーション専攻(修士課程) ビジネスデザイン研究科 ビジネスデザイン専攻(修士課程)	<div>東京紀尾井町キャンパス</div> <p>【所在地】 [1号棟] 〒102-0094 東京都千代田区紀尾井町3-26 ●東京メトロ有楽町線 麹町駅1番出口より徒歩3分 ●東京メトロ南北線 永田町駅9a番出口より徒歩5分 ●東京メトロ丸の内線・銀座線 赤坂見附駅D出口より徒歩8分 ●JR中央線・総武線 四ツ谷駅より徒歩10分 [3号棟] 〒102-0093 東京都千代田区平河町2-3-20 ●東京メトロ半蔵門線 半蔵門駅1番出口より徒歩5分 ●東京メトロ有楽町線 麹町駅1番出口より徒歩5分</p>

※選考会場は受験票で確認してください。また、公共交通機関をご利用ください。

出願手続きに関する注意

(1) 受験票：出願者には、書類を受理し確認後、受験票をインターネット出願サイトのマイページに掲載いたします。

(2) 出願書類は必ず簡易書留速達で郵送してください(締切日必着)。

送付先：城西国際大学 入試課

〒283-8555 千葉県東金市求名(ぐみょう)1番地

TEL.0475-55-8855 (直通)

※提出した書類(一部の原本を除く)の変更・返還、および入学検定料等の返還は認めません。

※インターネット出願は、出願登録期間の締切日当日正午までにWEB上で入力・送信し、検定料のお振り込みをお願いいたします。

なお、振込まで完了しないと志願票の印刷はできません。「出願書類提出期間」の締切日にご注意ください。

※窓口受付は、千葉東金キャンパスに限り、9時から16時までに入試課へ出願書類すべてを持参した場合に受け付けます。

※受験票は選考日の概ね3～4日前からインターネット申し込み確認画面からダウンロードが可能となります。受験票は必ず白紙のA4用紙
タテ方向で印刷(カラー、白黒どちらでも可)し、選考日に必ず持参してください。

※合格者は、入学手続締切日までに入学手続の書類を提出し、P.25～P.26の表の「入学手続締切日まで」の「納付額」を振り込んでください。

出願方式

入学志願者は、下記の書類を順番通りに並べて提出してください。

1. 出願書類(全研究科共通) 所定用紙は <https://www.jiu.ac.jp/admissions/examination/> よりダウンロードしてください。

【国内一般入試】

郵送前に提出チェックをし、不備がないことを確認のうえ、郵送してください。

提出 チェック		出 願 書 類	注 意 事 項
<input type="checkbox"/>	1	志 願 票 ※入学検定料支払い完了後、マイページより ダウンロードして印刷してください。	写真(出願前3ヶ月以内に撮影したもので、縦4cm×横3cm、正面上半身、脱帽、 背景なし)インターネット出願サイトのマイページに登録してください。
<input type="checkbox"/>	2	卒業(見込)証明書(原本)	「卒業(見込)証明書」および「成績証明書」は最終出身学校等の発行による 原本を提出してください。 <u>必ず日本語訳または英訳(志願者自身による翻訳可)をつけてください。</u>
<input type="checkbox"/>	3	成績証明書(原本)	
<input type="checkbox"/>	4	国家資格合格証書の <u>コピー</u> (任意提出)	健康科学研究科を希望する者について、看護学領域、リハビリテーション学領域 で国家資格等に合格している場合は、その <u>コピー</u> を提出(任意)してください。
<input type="checkbox"/>	5	語学に関する資格証明の <u>コピー</u> (A4サイズ)	語学関連の各種検定試験の合格証書やスコアを証明する書類などがある場合 には <u>コピー</u> を提出してください。 健康科学研究科を希望する者について、TOEFL iBT 72以上または実用英語 技能検定 1級を証明できるものを提出した場合、筆記試験が免除となります。 (過去2年までの成績が有効)
<input type="checkbox"/>	6	推薦書(所定用紙)(原本)	出身校あるいは現在在籍している教育機関の推薦者が所定用紙に必要事項を すべて記入し、 <u>署名・捺印した書類</u> を提出してください。 <u>(厳封すること、本人の 代筆不可)</u> ※国際アドミニストレーション研究科を希望する場合は、 <u>推薦書2通</u> が必要です。 ※提出できない者については、 <u>その理由を記載した理由書を提出(A4サイズで 書式自由)してください。</u>
<input type="checkbox"/>	7	志望理由書(所定用紙)	本学所定用紙に本人が記入した書類を提出してください。
<input type="checkbox"/>	8	小論文(所定用紙)	小論文課題についてはp.22～に記載しています。※健康科学研究科を除く
<input type="checkbox"/>	9	卒業論文	提出できない者は、 <u>その理由を記載した理由書(A4サイズで書式自由)</u> を提出 してください。

【外国人国内入試】

郵送前に提出チェックをし、不備がないことを確認のうえ、郵送してください。

提出 チェック		出願書類	注意事項
<input type="checkbox"/>	1	志願票 ※入学検定料支払い完了後、マイページより ダウンロードして印刷してください。	写真(出願前3ヶ月以内に撮影したもの、縦4cm×横3cm、正面上半身、脱帽、背景なし)インターネット出願サイトのマイページに登録してください。
<input type="checkbox"/>	2	卒業(見込)証明書(原本)	「卒業(見込)証明書」および「成績証明書」は最終出身学校等の発行による原本を提出してください。 必ず日本語訳または英訳(志願者自身による翻訳可)をつけてください。
<input type="checkbox"/>	3	成績証明書(原本)	
<input type="checkbox"/>	4	出席率および成績証明書(原本)	在籍している日本語教育機関や高等学校の「成績・出席証明書」を提出してください。研究生などの場合は、 <u>在籍証明書</u> を提出してください。
<input type="checkbox"/>	5	語学に関する資格証明の <u>コピー</u> (A4サイズ)	日本語能力証明: 下記の1)～7)のいずれか1つを提出してください。 1)日本語能力試験(JLPT)N2以上の認定書。不合格の場合は、出願基準を満たした成績通知書 2)日本留学試験(EJU)において「日本語」の成績通知書(過去2年までの成績が有効) 3)日本語NAT-TEST 2級以上の合格証または成績表(過去2年までの成績が有効) 4)実用日本語検定(J.TEST)認定証または成績表(過去2年までの成績が有効) 5)BJTビジネス日本語能力テスト成績認定書(過去2年までの成績が有効) 6)J-CAT成績証(過去2年までの成績が有効) 7)JPT成績証明書(過去2年までの成績が有効) 英語能力証明: 英語能力に関する証明書(TOEIC®, TOEFL, IELTS)等があれば提出してください。 ただし、グローバルコミュニケーション専攻「TESOL研究分野」および国際アドミニストレーション専攻「All English Course (AEC)」は必須(過去2年までの成績が有効)
<input type="checkbox"/>	6	推薦書(所定用紙)(原本)	出身校あるいは現在在籍している教育機関の推薦者が所定用紙に必要事項をすべて記入し、署名・捺印した書類を提出してください。(厳封すること、本人の代筆不可) ※国際アドミニストレーション研究科を希望する場合は、推薦書2通が必要です。 ※提出できない者については、 <u>その理由を記載した理由書を提出(A4サイズで書式自由)してください。</u>
<input type="checkbox"/>	7	志望理由書(所定用紙)	本学所定用紙に本人が記入した書類を提出してください。
<input type="checkbox"/>	8	小論文(所定用紙)	小論文課題についてはp.22～に記載しています。
<input type="checkbox"/>	9	身元保証および経費支弁誓約書 (所定用紙)	本学所定用紙に身元保証人・経費支弁者が記入してください。 1)身元保証人および経費支弁者が自筆で記入し、 <u>必ず署名・捺印をして提出してください。</u> 2)留学期間中の留学生に関するすべての事項(緊急連絡先などを含む)について、個人的に保証することができる方(親族に限る) 3)「経費支弁の引受経緯」、「申請者との関係および支弁方法」について、具体的にお書きください。 ※必ず日本語訳(または英訳)をつけてください。
<input type="checkbox"/>	10	住民票(原本)	市町村区役所で発行される原本を提出してください。 ※在留資格、在留期間等が記載されて、現住所と一致すること。

提出 チェック		出願書類	注意事項
<input type="checkbox"/>	11	在留カードの <u>コピー</u> (A4サイズ)	在留カードの <u>表と裏の両面をA4サイズでコピー</u> して提出してください。
<input type="checkbox"/>	12	パスポートの <u>コピー</u> (A4サイズ)	出願時に有効なパスポートの氏名・国籍・顔写真がわかるページとビザのページをA4サイズ用の紙に <u>コピー</u> して提出してください。
<input type="checkbox"/>	13	外国人留学生授業料減免申請書 (所定用紙) ※薬学研究科は <u>授業料減免制度適用不可</u>	「外国人留学生授業料減免申請書(授業料30%減免)」の□にチェックをし、 <u>署名・捺印をして提出してください。</u> 1) 毎月の仕送り額が9万円を超える者については、 <u>授業料減免を適用しません。</u> 2) 在留資格「留学」の者を対象としています。 3) 「外国人留学生授業料減免制度申請書」の未提出や申請書に不備がある場合には、 <u>授業料減免を適用しないことがあります。</u> 4) 週一回の学生証による在籍確認を怠った学生は、 <u>授業料減免の適用を取り消す場合があります。</u> 5) 次年度以降については、 <u>年度ごとの授業料減免申請書を提出した者に対して審査をおこない、適用の可否を決定します。</u>
<input type="checkbox"/>	14	卒業論文	提出できない者については、 <u>その理由を記載した理由書(A4サイズで書式自由)</u> を提出してください。

【社会人入試】

郵送前に提出チェックをし、不備がないことを確認のうえ、郵送してください。

提出 チェック		出願書類	注意事項
<input type="checkbox"/>	1	志願票 ※入学検定料支払い完了後、マイページより ダウンロードして印刷してください。	写真(出願前3ヶ月以内に撮影したもの、縦4cm×横3cm、正面上半身、脱帽、背景なし)インターネット出願サイトのマイページに登録してください。
<input type="checkbox"/>	2	卒業(見込)証明書(原本)	「卒業(見込)証明書」および「成績証明書」は最終出身学校等の発行による原本を提出してください。 必ず日本語訳または英訳(志願者自身による翻訳可)をつけてください。
<input type="checkbox"/>	3	成績証明書(原本)	
<input type="checkbox"/>	4	国家資格合格証書の <u>コピー</u> (任意提出)	健康科学研究科を希望する者について、看護学領域、リハビリテーション学領域で国家資格等に合格している場合は、その <u>コピー</u> を提出(任意)してください。
<input type="checkbox"/>	5	語学に関する資格証明の <u>コピー</u> (A4サイズ)	語学関連の各種検定試験の合格証書やスコアを証明する書類などがある場合には <u>コピー</u> を提出してください。 健康科学研究科を希望する者について、TOEFL iBT 72以上または実用英語技能検定 1級を証明できるものを提出した場合、筆記試験が免除となります。
<input type="checkbox"/>	6	推薦書(所定用紙)(原本)	出身校あるいは現在在籍している教育機関の推薦者が所定用紙に必要事項をすべて記入し、 <u>署名・捺印した書類</u> を提出してください。 <u>(厳封すること、本人の代筆不可)</u> ※国際アドミニストレーション研究科を希望する場合は、 <u>推薦書2通</u> が必要です。 ※提出できない者については、 <u>その理由を記載した理由書を提出(A4サイズで書式自由)してください。</u>
<input type="checkbox"/>	7	志望理由書(所定用紙)	本学所定用紙に本人が記入した書類を提出してください。
<input type="checkbox"/>	8	事前課題(様式自由、字数800字以上)	志望専攻の領域に関して、最近の関心事を大学在学時並びに社会人の経験をふまえて、まとめたものを提出してください。
<input type="checkbox"/>	9	在職証明書(原本)	現職を有する場合、提出してください。
<input type="checkbox"/>	10	卒業論文	提出できない者は、 <u>その理由を記載した理由書(A4サイズで書式自由)</u> を提出してください。

	注意事項
1	状況に応じて上記出願書類以外の書類の提出を求める場合があります。
2	証明書の姓が現在と異なる場合は、戸籍抄本等を提出してください。
3	出願書類は、受験生が <u>自筆</u> で記入してください(身元保証書および経費支弁誓約書は除く)。
4	提出書類等に虚偽の記載、または虚偽の申告等の事実があった場合には、入学許可を取り消す場合があります。
5	提出書類は原則返還しません。ただし、 <u>卒業証書等で再発行が不可能な書類(原本)を返却希望の場合は「返却希望」と記載したメモを出願時に同封してください。</u>

2. 選考方法

研 究 科	種 別	選考方法	備 考
人文科学研究科 国際文化専攻 女性学専攻 グローバルコミュニケーション専攻 比較文化専攻(博士後期課程)	国内一般	①国際文化専攻、女性学専攻、グローバルコミュニケーション専攻(日本語教育分野)、比較文化専攻 (1)書類審査(小論文の評価含む) (2)英語試験(60分)※1 (3)面接※2	※1-1 本学日本人卒業生は英語の筆記試験免除 ※1-2 辞書等の持込不可 ※2-1 これまでにおこなった研究の内容(卒業論文、またはこれに代わる業績の説明を含む)及び今後志望する研究分野の研究計画(研究主題、方法論、資料等の説明を含む)についての口述諮問 ※2-2 1年修了コースを希望する場合には、面接時に資格審査を実施(グローバルコミュニケーション専攻)
		②グローバルコミュニケーション専攻(翻訳通訳分野) (1)書類審査(小論文の評価含む) (2)中国語試験(60分)※1 (3)面接※2	※1-1 「中国語」を母国語としない場合、筆記試験を実施 ※1-2 辞書等の持込不可 ※2-1 これまでにおこなった研究の内容(卒業論文、またはこれに代わる業績の説明を含む)及び今後志望する研究分野の研究計画(研究主題、方法論、資料等の説明を含む)についての口述諮問 ※2-2 1年修了コースを希望する場合には、面接時に資格審査を実施(グローバルコミュニケーション専攻)
		③グローバルコミュニケーション専攻(TESOL分野) (1)書類審査(小論文の評価含む) (2)英語によるエッセイ(60分)※1 (3)面接※2	※1-1 TOEIC Listening&Reading 730以上、TOEFL iBT80/PBT550以上、IELTS (Academic)6.5以上は英語の筆記試験免除 ※1-2 辞書等の持込不可 ※2-1 これまでにおこなった研究の内容(卒業論文、またはこれに代わる業績の説明を含む)及び今後志望する研究分野の研究計画(研究主題、方法論、資料等の説明を含む)についての口述諮問 ※2-2 1年修了コースを希望する場合には、面接時に資格審査を実施(グローバルコミュニケーション専攻)
	外国人国内	(1)書類審査 (小論文、事前課題の評価含む) (2)面接※	※これまでにおこなった研究の内容(卒業論文、またはこれに代わる業績の説明を含む)及び今後志望する研究分野の研究計画(研究主題、方法論、資料等の説明を含む)についての口述諮問 1年修了コースを希望する場合には、面接時に資格審査を実施(グローバルコミュニケーション専攻)
	社会人		

研 究 科	種 別	選考方法	備 考
経営情報学研究科 起業マネジメント専攻 (修士課程、博士後期課程) 福祉総合学研究科 ビジネスデザイン研究科	国内一般	(1) 書類審査 (小論文、事前課題の評価含む) (2) 面接※	※これまでに起こった研究の内容(卒業論文、またはこれに代わる業績の説明を含む)及び今後志望する研究分野の研究計画(研究主題、方法論、資料等の説明を含む)についての口述諮問 1年修了コースを希望する場合には、面接時に資格審査を実施(ビジネスデザイン専攻)
	外国人国内		
	社会人		
国際アドミニストレーション研究科 (All English Course(AEC)を含む)	国内一般	(1) 書類審査(小論文の評価含む) (2) 面接※	※これまでに起こった研究の内容(卒業論文、またはこれに代わる業績の説明を含む)及び今後志望する研究分野の研究計画(研究主題、方法論、資料等の説明を含む)についての口述諮問 1年修了コースを希望する場合には、面接時に資格審査を実施 ※All English Course(AEC)はTOEIC Listening & Reading 730以上、TOEFL iBT80/PBT550以上、IELTS(Academic)6.5以上の取得が必須
	外国人国内		
	社会人		
薬学研究科	国内一般	(1) 書類審査(小論文、事前課題の評価を含む) (2) 薬学専門科目の記述試験(90分)※1 (3) 語学科目(英語)(30分)※2 (4) 小論文 医療薬学分野の課題について(500～600字程度)(30分) (5) 面接※3	※1 「医療薬学」、「臨床薬学」、「生命薬学」、「創製薬学」の各分野から合計10問程度の出題に対し、入学志望分野を含み3問を選択解答 ※2-1 本学日本人卒業生は英語の筆記試験免除 ※2-2 英和辞典持込可(電子辞書等は不可、辞書(冊子体のみ可)) ※3 これまでに起こった研究の概要、今後志望する研究計画に関する口述諮問
	外国人国内		
	社会人		
健康科学研究科	国内一般	(1) 書類審査(小論文、事前課題の評価を含む) (2) 語学科目(英語)(60分)※ (3) 小論文(60分) (4) 口述試験(面接)	※辞書等の持込可 ※TOEFL iBT72以上または実用英語技能検定1級を証明できるものを提出した場合、外国語(英語)試験が免除(過去2年までの成績が有効) ※本学日本人卒業生は英語の筆記試験免除
	社会人		

3. 時間割

人文科学研究科、経営情報学研究科、福祉総合学研究科、ビジネスデザイン研究科、国際アドミニストレーション研究科

【筆記試験がある場合】

内 容	集 合	筆 記 試 験	昼休み	集 合	面 接
時 間	10:20	10:40～11:40		12:40	13:00～

【筆記試験がない場合】

※午前の部

内 容	集 合	面 接
時 間	10:20	10:40～

※午後の部

内 容	集 合	面 接
時 間	12:40	13:00～

薬学研究科

内 容	集 合	専門科目の記述試験	語学科目(英語)	昼休み	小論文	面 接
時 間	10:20	10:30～12:00	12:30～13:00		14:00～14:30	15:00～

健康科学研究科

【国内一般入試】

内 容	集 合	外国語試験	昼休み	小論文	口述試験
時 間	10:20	10:40～11:40		13:00～14:00	14:20～

【社会人入試】

内 容	集 合	外国語試験	口述試験
時 間	10:20	10:40～11:40	12:00～

※外部英語試験により外国語が免除された者は、口述試験を10:40から実施します。

※試験当日は必ず受験票を持参してください。

※選考当日は、午前の部は10時20分までに、午後の部は12時40分までに指定された選考会場に入室してください。

※面接時間は受験票で確認してください。

※受験票を持参していない場合には、集合時間10分前までに入試課に申し出てください。

※筆記試験がある受験者は、HBまたはHBより濃い鉛筆・プラスチック消しゴムを必ず持参してください。

ボールペン・フリクションペンは使用できません。

■人文科学研究科 国際文化専攻、女性学専攻、グローバルコミュニケーション専攻(日本語教育分野・翻訳通訳分野) 比較文化専攻

以下の課題の中から1つを選び、1,000字以上1,200字以内でまとめてください。

- 課題1. 人文科学の研究領域では、学際的視野を持つことが必要であると言われています。まず、学際的視野とは何かを定義した上で、あなたが専門とする研究領域においては、なぜ学際的視野が必要なかを述べてください。
- 課題2. あなたが日本に関してこれまでに読んだ書物の中で、最も深い感銘を覚えた本を1冊選び、その内容を要約して紹介し、さらに現代の社会情勢の中でどのような意義をもつかを分析して述べてください。
- 課題3. アニメやマンガなどの大衆文化に関する学術研究は、日本の社会や人々を理解する上でどのように役立つでしょうか。具体的な作品の例を挙げて説明してください。
- 課題4. 日本語は習得の難易度が高い言語、曖昧な言語などと言われることがあります。まず、日本語のさまざまな特徴を、3つの観点から、具体例を挙げつつ説明してください。次に、その特徴のゆえに、学習上どのような難しさが存在するかについても説明してください。

■人文科学研究科・グローバルコミュニケーション専攻(TESOL研究分野)

Choose one of the topics from (1) to (3) below and write an essay in English following the instructions below.

- (1) Outline what you believe to be the most important skills required to be a good teacher. Describe positive and negative instances from your past educational experiences, as well as your understanding of relevant teaching methodologies, to inform your answer.
- (2) How can language education and the learning of languages lead to a greater understanding of the ideas of inclusion, diversity, and multiculturalism? In addition, please indicate how you think the content of language courses can be designed to ensure that students develop a deeper appreciation of the importance of these ideas.
- (3) Discuss what you think are the purposes of education, how you think these purposes are changing, and how you think education could be improved in your home country. Give examples from your own experiences where possible.

■経営情報学研究科 起業マネジメント専攻(修士課程・博士後期課程)

現代の世界においてビジネスを取り巻く環境は大きく変化しつつあります。あなたが注目する大きな変化について述べ、それが経済・社会・ビジネスに与える影響について述べてください。またそれに関連して、大学院で研究したいことも説明してください。

■福祉総合学研究科 福祉社会専攻

以下の課題の中から1つを選び、1,000字以上1,200字以内でまとめてください。

- 課題1. あなたは、福祉社会とはどのような社会を指すと考えていますか。また、福祉社会を実現するためには何が必要と考えますか。具体的な状況なども示しながらあなたの考えを述べてください。
- 課題2. 現在、日本をはじめ多くの国で総人口の減少とともに、高齢化や少子化が進んでおり、社会保障の受給と負担の不均衡など影響が出ています。これらの原因と具体的な解決策についてあなたの考えを述べてください。
- 課題3. 現在、日本では「地域共生社会」が指向されています。地域で様々な状況の人々(高齢、障がい、生活困窮など)が安心して暮らしていけるためには何が必要か、あなたの考えを具体的に述べてください。

■ビジネスデザイン研究科 ビジネスデザイン専攻

以下の課題の中から1つを選び、1,000字以上1,200字以内でまとめてください。

課題1. 将来、社会人として、SDGsの中で、自分自身が社会に貢献したい分野について役割も含めて述べてください。

課題2. 自分自身の能力のどの部分を伸ばすことが、日本への留学において実現可能かを述べてください。

課題3. 日本と母国の両文化の相違とそれぞれの良さをどのように結びつけるのかを述べてください。

■薬学研究科

Write a short essay in English (within 500-600 words) about the questions below.

Describe the theme and outline of the scientific research you would like to do while in graduate school. In what direction would you like to take your future research, and what contributions do you think it will make to society?

下記の質問に500～600ワードで述べなさい。

課題.あなたの修士課程の研究のタイトルを記し、概要について述べなさい。またその研究の発見は社会的にどのような波及効果をもたらしますか。

■国際アドミニストレーション研究科 国際アドミニストレーション専攻

以下の課題を、1,000字以上1,200字以内でまとめてください。

課題. 将来あなたが働きたい、もしくは、経営したい組織(企業や社会・非営利団体、政府機関等)は、どのような構造的問題(可能性も含めて、経済的、社会的、政治的、環境などの面において)に直面していますか。また、組織の目的を達成するためには、組織のリーダーとしてどう対応していくべきと考えますか。できるだけデータやエビデンスに基づいて、具体的な事例などについても触れながら論じてください。

■国際アドミニストレーション研究科(All English Course (AEC)は、英語小論文)

Write an essay in English to address the following questions. The essay's length should be 500 to 600 words.

What structural problem(s) (such as economic, social, political, environmental or other) is the organization—be it a company, governmental or nongovernmental—that you may want to work for or manage facing? In your opinion, how should a leader of the organization respond to the problem(s) in order to achieve its objective(s)? Use data, evidence, and concrete examples, as much as you can.

合格発表

インターネット出願サイトより確認ができます。

(1) 合格結果は下記の手順で確認ができます。

1. 大学ホームページから【インターネット出願】専用サイトへアクセス。
2. インターネット出願サイトの「マイページ」にログイン(ログインには出願時に利用した「ログインID」とメールアドレスが必要です)
3. 「合否照会・通知書の印刷」ボタンをクリック
4. 「確認」ボタンをクリックすると、合否結果が表示されます。

(2) 合否については、上記の合否照会方法で確認してください。合否の理由等も含め電話やメールでのお問い合わせには、一切お答えできません。

(3) 合否照会は合格発表日の17時より確認ができます。

(4) 合格者のみ、合格発表日の17時より「合格通知書」「振込用紙」が印刷可能になります。インターネット出願サイトの「マイページ」にログインして印刷してください。

合格通知書・振込用紙の郵送はありませんので、注意してください。

●選考にもれた者の中で第二希望を選択した者については、受験した試験結果を基に合否判定を実施し、合格発表します。

■配信期間

入学試験の合格通知日の17時00分から配信開始



インターネット出願
QRコード

入学手続

インターネット出願サイトのマイページより確認ができます。

(1) 合格発表日より合否照会のページの「振込用紙を発行する」から学費等納付金振込用紙をダウンロードして印刷してください。入学手続締切日までに指定口座に一括をして振込をしてください。期日までに手続きを完了しない者には、入学を許可しません。インターネットバンキングやATM等でご入金いただく際は、振込依頼書記載の番号および受験者氏名を必ず入力して振込をお願いいたします。期日までに手続きを完了しない者には、入学を許可しません。

(2) 入学手続き書類をインターネット出願サイトのマイページからダウンロードして印刷し、必要事項を記入してください。「各種送付書類用の宛名ラベル(大学宛)」をマイページよりダウンロードして提出書類を期日までに整え、角2封筒(A4サイズが折らないで入るサイズ)に貼り付け送付してください。

入学許可書

「学費等納付金」の納付と「入学手続き書類」の郵送を入学手続締切日までに完了した者にインターネット出願サイト「マイページ」にて発行します。学費等納付金の納付確認と入学手続き書類の記載内容確認後の発行となるので、発行にはしばらく時間を要します。なお、手続が完了しない場合には入学を許可しません。また発行後はダウンロード、入学許可書は入学式の日(に)学生証と交換となるので、印刷し大切に保管、入学式当日持参をお願いします。

在留資格の更新・変更については、入学許可書を受領後、必ず下記にお問い合わせください。

城西国際大学 国際課 : abroad@jiu.ac.jp

学費等納付金一覧

人文科学研究科・福祉総合学研究科・国際アドミニストレーション研究科

(修士課程・博士後期課程共通)

(日本円)

内 訳		初年度			2年次以降(年額)
		入学手続時	10月 (秋学期)	合計(年額)	
学 費	入学金(入学申込金)	270,000	—	270,000	—
	授業料 ※1	290,000	290,000	580,000	同額を納入(2期分納)
	施設設備費	50,000	50,000	100,000	同額を納入(2期分納)
	小 計	610,000	340,000	950,000	—
(委託徴収) 諸会費	父母後援会費	10,000	—	10,000	入学手続時のみ(相互扶助組織として機能)
	同窓会入会金*	10,000	—	10,000	*修士2年次10年会費40,000を納付 *博士3年次10年会費40,000を納付
	共済費	9,000	—	9,000	同額を納入
	学会費	3,000	—	3,000	同額を納入
	小 計	32,000	—	32,000	—
納 付 額		642,000	340,000	982,000	修士2年次 732,000 博士2年次 692,000 3年次 732,000

経営情報学研究科・ビジネスデザイン研究科

(修士課程・博士後期課程共通)

(日本円)

内 訳		初年度			2年次以降(年額)
		入学手続時	10月 (秋学期)	合計(年額)	
学 費	入学金(入学申込金)	270,000	—	270,000	—
	授業料 ※1	290,000	290,000	580,000	同額を納入(2期分納)
	施設設備費	75,000	75,000	150,000	同額を納入(2期分納)
	小 計	635,000	365,000	1,000,000	—
(委託徴収) 諸会費	父母後援会費	10,000	—	10,000	入学手続時のみ(相互扶助組織として機能)
	同窓会入会金*	10,000	—	10,000	*修士2年次10年会費40,000を納付 *博士3年次10年会費40,000を納付
	共済費	9,000	—	9,000	同額を納入
	学会費	3,000	—	3,000	同額を納入
	小 計	32,000	—	32,000	—
納 付 額		667,000	365,000	1,032,000	修士2年次 782,000 博士2年次 742,000 3年次 782,000

※入学申込金は、入学金に充当します。

※本学卒業者は、入学金を免除します。

※本学卒業生、留学生と社会人選抜者は、父母後援会費を免除します。

※修士課程1年修了コースの授業料は800,000円です。

※1 出願時に授業料減免申請書を提出し、審査の結果、授業料減免制度適応者として採用された場合の納付金額は、授業料の30%減免した金額となります。

※本学部在籍時に納付済の場合は除く

薬学研究科

(博士課程)

(日本円)

内 訳		初年度			2年次以降(年額)
		入学手続時	10月 (秋学期)	合計(年額)	
学 費	入学金(入学申込金)	270,000	—	270,000	—
	授業料	390,000	390,000	780,000	同額を納入(2期分納)
	施設設備費	75,000	75,000	150,000	同額を納入(2期分納)
	小 計	735,000	465,000	1,200,000	—
(委託徴収) 諸会費	父母後援会費	10,000	—	10,000	入学手続時のみ(相互扶助組織として機能)
	同窓会入会金*	10,000	—	10,000	*博士4年次 40,000を納付
	共済費	9,000	—	9,000	同額を納入
	学会費	3,000	—	3,000	同額を納入
	小 計	32,000	—	32,000	—
納 付 額		767,000	465,000	1,232,000	博士2、3年次 942,000 博士4年次 982,000

健康科学研究科

(修士課程)

(日本円)

内 訳		初年度			2年次以降(年額)
		入学手続時	10月 (秋学期)	合計(年額)	
学 費	入学金(入学申込金)	270,000	—	270,000	—
	授業料	315,000	315,000	630,000	同額を納入(2期分納)
	施設設備費	75,000	75,000	150,000	同額を納入(2期分納)
	小 計	660,000	390,000	1,050,000	—
(委託徴収) 諸会費	父母後援会費	10,000	—	10,000	入学手続時のみ(相互扶助組織として機能)
	同窓会入会金*	10,000	—	10,000	*修士2年次10年会費40,000を納付
	共済費	9,000	—	9,000	同額を納入
	学会費	3,000	—	3,000	同額を納入
	小 計	32,000	—	32,000	—
納 付 額		692,000	390,000	1,082,000	修士2年次 832,000

※入学申込金は、入学金に充当します。

※本学卒業生は、入学金を免除します。

※本学卒業生、留学生と社会人選抜者は、父母後援会費を免除します。

※本学部在籍時に納付済の場合は除く。

※薬学研究科健康科学研究科は授業料減免制度適用不可。

学費等納付金振込依頼書の納付締切日と発送予定時期

2年次以降納付額	発送予定日	納付締切日
4月(春学期分)	4月1日	4月末日
10月(秋学期分)	10月1日	10月末日

入学辞退

入学手続きをおこなった後に入学を辞退する場合には、2025年3月21日(金)午後3時までに入試課(TEL.0475-55-8855)まで必ず電話で申し出てください。本学所定の「入学辞退届」を送付します。「入学辞退届」が届いたら、所定欄に記入・捺印のうえ、「入学許可書」を同封し必ず「書留」で返送してください。3月26日(水)までに必着で提出した場合には、4月11日(金)に入学申込金以外の学費および諸会費(委託徴収)を返還します。

アクセス路線図



キャンパス周辺情報	
-----------	--

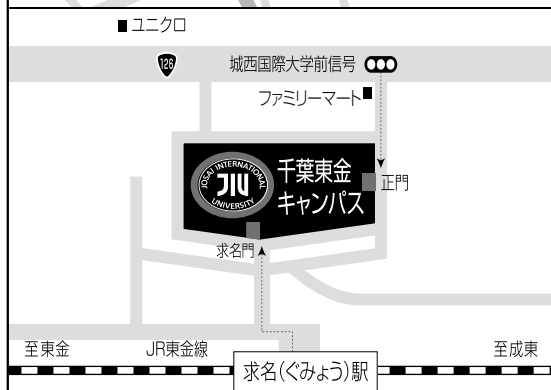

千葉東金キャンパス

- JR外房線 大網駅またはJR総武本線 成東駅乗り換え、JR東金線 求名(ぐみょう) 駅下車徒歩5分
 - 千葉東金有料道路「東金インターチェンジ」直進、車で20分
- ※本学シャトルバスは利用できません。

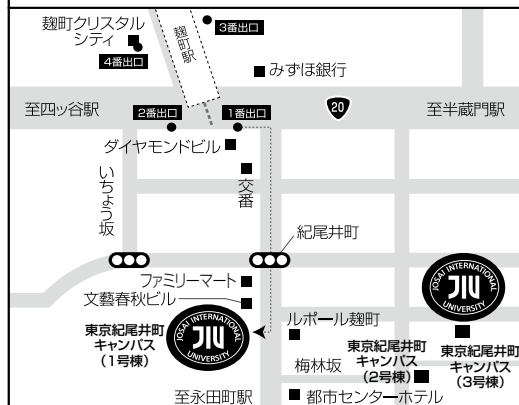
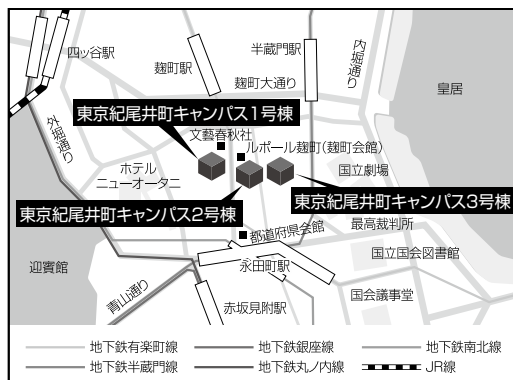

東京紀尾井町キャンパス

- 〔1号棟〕
- 東京メトロ有楽町線 麹町駅1番出口より徒歩3分
 - 東京メトロ南北線 永田町駅9a番出口より徒歩5分
 - 東京メトロ丸の内線 銀座線 赤坂見附駅D出口より徒歩8分
 - JR中央線・総武線 四ッ谷駅より徒歩10分
- 〔2号棟〕
- 東京メトロ半蔵門線 半蔵門駅1・6番出口より徒歩5分
 - 東京メトロ有楽町線 麹町駅1番出口より徒歩5分
- 〔3号棟〕
- 東京メトロ半蔵門線 半蔵門駅1・6番出口より徒歩5分
 - 東京メトロ有楽町線 麹町駅1番出口より徒歩5分

千葉東金キャンパス建物配置図

