



城西国際大学

JOSAI INTERNATIONAL UNIVERSITY

2025年4月入学 **国内募集**

特別選抜(外国人)募集要項

薬学部

Faculty of Pharmaceutical Sciences

医療薬学科

Department of Clinical Pharmacy

福祉総合学部

Faculty of Social Work Studies

福祉総合学科

Department of Social Work Studies

理学療法学科

Department of Physical Therapy

看護学部

Faculty of Nursing

看護学科

Department of Nursing

■入試に関する問い合わせ先

〒283-8555 千葉県東金市求名(ぐみょう)1番地
城西国際大学 入試課
TEL:0475-55-8855 FAX:0475-53-2194
E-mail: admis_c@jiu.ac.jp

目 次

はじめに

- この募集要項には、出願から入学手続き完了までの事項を記載しています。はじめに一通り熟読してください。さらに必要などころを読み返して、入力・記入に際しては間違いのないように十分注意してください。出願書類は、本学 HP にてダウンロードしたデータを入力または記入して提出してください。なお記入する場合は黒のボールペンを使用してください。(※欄には入力はしないでください)
- 選考日当日は、この「募集要項」を持参してください。
- 不正行為が発覚した場合は、試験当日以降の受験は認めません。

建学の精神・教育理念・ポリシー等	1-2
出願から入学手続きまでの流れ	3
入学検定料・インターネット出願手続	4-6
募集学部・学科および募集人員・出願資格・日程	7
出願書類	8
出願手続・選考会場・選考方法	9
時間割	10
小論文	11
合格発表・入学手続・入学許可書	12
学費等納付金・入学辞退	13-15

〈個人情報保護法〉について

※「個人情報保護法」の施行に伴い、本学では、学内における学生個人の情報に利用・管理方法の再確認を行うとともに、個人情報の管理に最善の注意を払って取り組んでいます。

入学試験での提出書類の記載事項については、次のとおり利用します。

1. 入学試験に関する資料作成のため
2. 合格者及び入学決定者への諸連絡のため
3. 入学後の学籍管理、学習指導及び学生支援関係の業務に利用するため
4. 志願者の在籍校(出身校)に、教育上必要な場合に入試結果等の通知のため

なお、上記の業務については、その一部を業者に委託する場合があります。その場合、個人情報の預託にあたり、個人情報保護水準が十分な業者を選定します。

建学の精神

学問による人間形成

教育理念

国際社会で生きる人間としての人格形成

城西国際大学が求める人物像(アドミッション・ポリシー)

城西国際大学の建学の精神と教育方針に共感し、以下のいずれかに当てはまる人を求めます。そのために、多様な選抜方法を実施します。

- 国際社会・地域社会・産業界等に貢献したい人
- 社会が求める教養と専門的な知識・技能を修得したい人
- 多様な文化・価値が共生する社会において、他者と積極的にコミュニケーションを取りたい人

入学者選抜の基本方針

アドミッション・ポリシーを具現化するために、以下の入学試験を実施します。

《特別選抜》

当該学部学科の教育目的に対し理解と共感を示し、その資質と能力を有する外国籍の人を対象とします。

薬学部

■ 薬学部の教育研究上の目的

薬学部は、超高齢化と国際化が進む日本社会において、質が高く安全・安心な医療サービスを提供し、健康的で豊かな生活を支援できる薬剤師を養成する。

■ 薬学部が求める人物像(アドミッション・ポリシー)

薬学部では、本学部の教育方針に共感し、以下のいずれかに当てはまる人を求めます。

1. 修学に必要な基礎的な知識があり、主体的に学ぶ意欲がある人
2. 医療人として必要な基本姿勢・態度を身につける意欲がある人
3. 薬学を通して、地域社会・国際社会での活動に参加を目指す人
4. 多様な文化・価値観の中で、他者の意見を聞き、自分の考えを表現し、積極的なコミュニケーション力を身につけたい人

福祉総合学部

■ 福祉総合学部教育研究上の目的

福祉総合学部は、国際的・地域的視点から福祉・医療の問題に関心を持ち、自己の専門性の向上に向けて探求できる人材を養成する。

■ 福祉総合学科教育研究上の目的

福祉総合学科は、持続可能な福祉社会の実現を目指して、社会環境の変化に対応し、様々な問題の解決に貢献できる福祉人材を養成する。

■ 福祉総合学科が求める人物像(アドミッション・ポリシー)

福祉総合学科では、本学科の教育方針に共感し、以下のいずれかに当てはまる人を求めます。

1. 人々の気持ちに寄り添い、地域の様々な社会的課題を認識し、その具体的解決策の提案・解決を図ることを身につけたい人
2. 国際的な視点から、多様な価値観を理解し、連携・協働して、共生社会・持続可能な社会の実現に貢献したいと考えている人
3. 福祉や介護、保育の専門職として地域に貢献し、人々の役に立ちたいと思っている人

■ 理学療法学科の教育研究上の目的

理学療法学科は、国際的視野を持ちながら、科学的知見に基づく新しい時代の理学療法学を目指し、専門職の学問的内容に見識を有する人材を養成する。

■ 理学療法学科が求める人物像(アドミッション・ポリシー)

理学療法学科では、本学科の教育方針に共感し、以下のいずれかに当てはまる人を求めます。

1. 理学療法士に必要な知識・技能を身に付け、幅広く活躍したい人
2. 自分の目標を立て、実現に向けて継続して努力したい人
3. 生命の尊さを理解し、他者への思いやりを持つ人
4. 多様な文化や価値観に好奇心を持ち、チャレンジ精神が旺盛な人
5. 多職種間の連携に興味を持ち、他分野の人の意見を傾聴する力を身に付けたい人

看護学部

■ 看護学部の教育研究上の目的

看護学部は、学際的知見に裏付けられた新しい時代の看護を目指し、人の尊厳を守り、人間性豊かで、異文化理解や、薬学・福祉に明るい、探究心と倫理性を兼ね備えた看護職者を養成する。

■ 看護学部が求める人物像(アドミッション・ポリシー)

看護学部では、本学部の教育方針に共感し、以下のいずれかに当てはまる人を求めます。

1. 多様な価値観を認め合う寛容さを持ち、自己や他者を大切にできる人
2. 他者とコミュニケーションを取り、協働できる人
3. 看護専門知識・技能の習得や関心のあることに主体的に取り組むことができる人
4. グローバルな活動に関心を持っている人

1 入試日程、出願書類等を募集要項で確認



2 インターネット出願サイトで入力・支払・印刷
その他の出願書類を準備



3 出願書類を郵送



4 受験票をダウンロード印刷



5 選考



6 合格発表



7 入学手続



8 入学許可書

入学検定料・インターネット出願手続

この募集要項に記載されている入試についてはすべてインターネット出願です
<https://www.jiu.ac.jp/admissions/detail/id=3949>

にアクセスしてください。

(注) 出願志願票の印刷は、以下のStep2の入学検定料の払込み終了後に可能となります。

入学検定料 **35,000円**

インターネット出願の全体の流れ

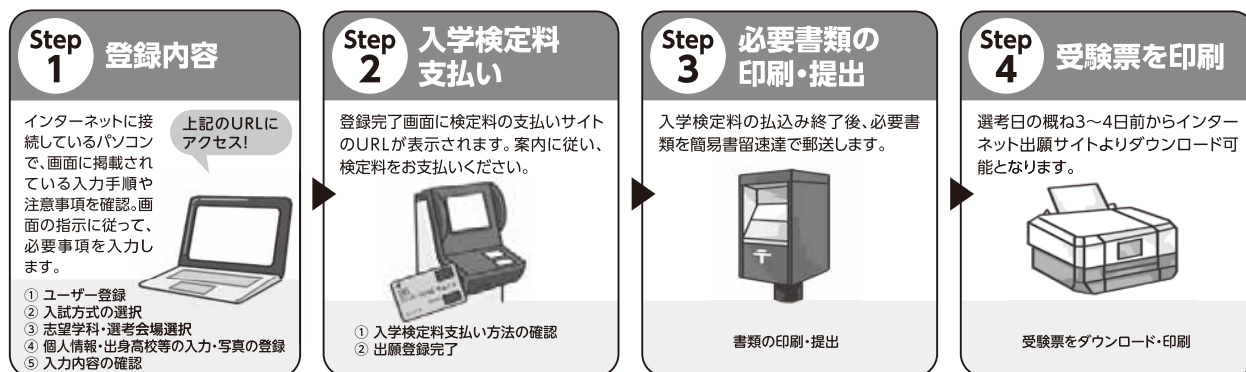

Step
1-1

ユーザー登録

- ◎はじめて出願する方は「ユーザー登録」を行ってください。
- ◎すでにユーザー登録が済んでいる方は「マイページログイン」をクリックしてください。

Step
1-2

入試方式の選択

- ◎該当する受験方法を選択
該当する入試方式を確認の上、選択してください。

Step
1-3

志望学科選択

- ◎志望学科選択

Step
1-4

個人情報等の入力 写真の登録

Step
1-5

出願登録情報の確認 入学検定料支払い窓口の選択

入学検定料支払い方法のご案内

Step 2

検定料の支払い方法を選択し、支払い情報を確認

コンビニ・ATMでの支払いを選択した際は、支払い情報を取得

※支払い情報は、支払いをする際に必要な情報ですので、必ずメモを取るか印刷してください。

選択した支払い方法で入学検定料を支払う

【クレジットカードで支払う場合】

クレジットカード ※登録完了時点で決済が完了します。

※お支払いされるカードの名義人は、受験生本人でなくても構いません。

出願手続きの際に、支払い方法で「クレジットカード」を選択

画面の指示に従って支払い手続きを行ってください。

【コンビニエンスストアで支払う場合】

コンビニエンスストア 現金支払

●入学検定料はATMでは振り込みできません。必ずレジでお支払いください。
●支払方法や店舗毎の画面デザイン等は、予告なく変更される場合があります。

<p>ローソン・ミニストップ LAWSON (Loppi)</p> <p>[各種番号をお持ちの方]を選択</p> <p>[受付番号(6桁)]を入力し、[次へ]ボタンを押す</p> <p>お申込み時に登録した電話番号を入力し[次へ]を押す</p> <p>内容確認後、「了解」ボタンを押す</p> <p>端末から出力された申込券を持ってレジでお支払い</p> <p>店舗端末より出力される「申込券」(受付票)を持って、30分以内にレジでお支払いください。 領収書(レシート)は、試験終了まで大切に保管してください。</p>	<p>ファミリーマート FamilyMart [マルチコピー機]</p> <p>マルチコピー機のトップメニューから[[代金支払い/チャージ]を選択してください</p> <p>[[番号入力]を選択]してください</p> <p>企業コード・注文番号を入力</p> <p>端末から出力された申込券を持ってレジでお支払い</p>	<p>デイリーヤマザキ [レジへ]</p> <p>レジで「オンライン決済」を申し込む</p> <p>レジ画面で決済番号を入力</p> <p>内容確認後、レジでお支払い</p>	<p>セイコーマート Seicomart [レジへ]</p> <p>レジで「インターネット支払い」を伝える</p> <p>お客様側のレジ画面にて[受付番号][確認番号]を入力</p> <p>支払内容の確認画面が表示</p> <p>OKを押してお支払い</p>	<p>セブンイレブン [レジへ]</p> <p>店員の方へ「インターネット支払い」をする旨を伝え、「払込票番号」を伝えます。発行した「払込票」を渡しても構いません。</p> <p>お支払い</p>
---	--	---	---	--

レシートは、試験終了まで大切に保管してください。

【ATMで支払う場合】

ペイジー

出願手続きの際に、支払い方法で「ペイジー」を選択

画面の指示に従って支払い手続きを行ってください。

※「支払う際に必要な番号」は、登録完了後の「入学検定料払込方法」及び「払込票メール」に記載されています。
※受け取った領収書(レシート)は、本学に提出する必要はありません。試験完了まで大切に保管してください。

※入学検定料の支払い後は出願内容の変更は一切できませんので、ご注意ください。
※入金の確認に2時間程度かかる場合がありますので、余裕をもってお支払いください。
※詳しくはインターネット出願サイトの「支払い方法」をご確認ください。

手数料について

※検定料のほかに手数料が必要です。詳しくはインターネット出願サイトの「支払い方法」をご確認ください。
※複数回出願登録する場合、手数料がそれぞれ必要となります。

入学検定料支払いに関するお問い合わせ先

城西国際大学 入試課 【受付時間】(月～金・祝日を除く) 8:30～17:15
TEL. 0475-55-8855 ※上記の受付時間以外は電話受付をしております。

Step
3

書類の印刷・郵送



- ◎ 入学検定料の払込み終了後、インターネット出願サイトのマイページより 志願票をダウンロードして印刷してください。
- ◎ 志願票・宛名ラベルを印刷(カラー・白黒印刷どちらでも可)
- ◎ 市販の角型2号封筒(A4が折らずに入るサイズ)に宛名ラベルを貼り、志願票と必要書類を同封し簡易書留速達で郵送(出願締切日必着)



Step
4

受験票をダウンロード・印刷



- ◎ 受験票は選考日の概ね3～4日前から、インターネット出願サイトより ダウンロードが可能となります。
- ◎ A4サイズの白紙の用紙に受験票をタテ方向で印刷(カラー、白黒どちらでも可)し、選考日に必ず持参してください。

▶ 募集学部・学科および募集人員（4月募集）

学部	学科	募集人員	キャンパス
薬学部	医療薬学科	5名(その他特別選抜を含む)	東金
福祉総合学部	福祉総合学科(福祉マネジメントコース)	10名(外国人留学生海外募集、その他特別選抜を含む)	東金
	理学療法学科	2名(その他特別選抜を含む)	東金
看護学部	看護学科	2名(その他特別選抜を含む)	東金

▶ 出願資格

- 外国人(日本国籍を有しない者)で、国内外を問わず12年以上の学校教育課程を修めた者(2025年3月修了見込みを含む)
- 日本の教育制度に基づく中学校・高等学校の在籍期間が通算4年未満であること
- 専修学校の高等課程(修業年限が3年以上であること、その他の文部科学大臣が定める基準を満たすものに限る)で文部科学大臣が別に指定するものを文部科学大臣が定める日以後に修了した者または2025年3月までに修了見込みの者
- 高等学校卒業程度認定試験規則による高等学校卒業程度認定試験に合格した者(旧規定による大学入学資格検定に合格した者を含む)または2025年3月までに合格見込みの者
- 本学において、個別の入学(出願)資格審査により、高等学校を卒業した者と同等以上の学力があると認められた者で、2025年3月までに18歳に達する者
- 下記の(1)～(7)のいずれか1つに該当する者
 - 日本語能力試験(JLPT)N2以上の取得者。取得していない場合は、以下の基準を満たす者※
 - ア N2不合格の場合は総合得点80点以上で各得点区分の基準点以上
 - イ N1不合格の場合は総合得点90点以上で各得点区分の基準点以上
 - (2) 日本留学試験(EJU)において「日本語」科目を受験し、得点が200点以上(「読解」および「聴解・聴読解」の合計点で計算し、「記述」は得点に含めない)の取得者(過去2年までの成績が有効)
 - (3) 日本語NAT-TEST2級以上の取得者(過去2年までの成績が有効)
 - (4) 実用日本語検定(J.TEST)A-Cレベル600点以上の取得者(過去2年までの成績が有効)
 - (5) BJT ビジネス日本語能力テスト400点以上の取得者(過去2年までの成績が有効)
 - (6) J-CAT 250点以上の取得者、ただし、各得点区分で30点を下回らないこと。(過去2年までの成績が有効)
 - (7) JPT610点以上の取得者(過去2年までの成績が有効)
 - (8) 理学療法学科・看護学科は日本語能力試験(JLPT)N1取得者

※身体に障がいや精神的に支障がある方、受験あるいは修学上特別な配慮を必要とする方は、入試および入学後の学習内容・学習方法、実地研修などに関わりがあるので、入学検定料を払い込む前に入試課に問い合わせてください。入学後の申告は、特別な配慮が出来ない場合があるので注意してください。

▶ 日程

■ 福祉総合学部(福祉総合学科)

	インターネット出願登録期間	出願書類提出期間	選考日	合格発表日	入学手続締切日
1期	2024年10月11日(金)～10月17日(木)正午	2024年10月11日(金)～10月18日(金)(必着)	11月2日(土)	11月18日(月)	11月25日(月)
2期	2025年1月31日(金)～2月6日(木)正午	2025年1月31日(金)～2月7日(金)(必着)	2月21日(金)	3月4日(火)	3月13日(木)

■ 薬学部/福祉総合学部(理学療法学科)/看護学部

	インターネット出願登録期間	出願書類提出期間	選考日	合格発表日	入学手続締切日
1期	2024年10月11日(金)～10月17日(木)正午	2024年10月11日(金)～10月18日(金)(必着)	11月2日(土)	11月18日(月)	11月25日(月)

▶ 出願書類

入学志願者は、下記の書類を順番通りに並べて提出してください。

所定用紙は <https://www.jju.ac.jp/admissions/examination/> よりダウンロードしてください。

郵送前に提出チェックをし、不備がないことを確認のうえ、郵送してください。

提出 チェック	出願書類	注意事項
<input type="checkbox"/>	1 志願票 ※入学検定料支払い完了後、 マイページよりダウンロードして印刷してください。	写真（出願前3ヶ月以内に撮影したもの、縦4cm×横3cm、正面上半身、脱帽、背景なし） インターネット出願サイトマイページに登録してください。 ※第2志望学科まで選択可。 ※メディア情報学科は「第2志望学科」として選択することはできません。
<input type="checkbox"/>	2 卒業（見込）証明書（ <u>原本</u> ）	「卒業（見込）証明書」および「成績証明書」は最終出身学校等の発行による <u>原本</u> を提出してください。 必ず日本語訳または英訳（志願者自身による翻訳可）をつけてください。
<input type="checkbox"/>	3 成績証明書（ <u>原本</u> ）	
<input type="checkbox"/>	4 出席率および成績証明書（ <u>原本</u> ）	在籍している日本語教育機関や高等学校の「成績証明書および出席率証明書」を提出してください。
<input type="checkbox"/>	5 語学に関する資格証明の <u>コピー</u> （A4サイズ）	日本語能力証明：下記の1～7のいずれか1つを提出してください。 1) 日本語能力試験（JLPT）N2以上の認定書。不合格の場合は、出願基準を満たした成績通知書 2) 日本留学試験（EJU）において「日本語」の成績通知書（過去2年までの成績が有効） 3) 日本語 NAT-TEST2 級以上の合格証または成績表（過去2年までの成績が有効） 4) 実用日本語検定（J.TEST）認定証または成績表（過去2年までの成績が有効） 5) BJT ビジネス日本語能力テスト成績認定書（過去2年までの成績が有効） 6) J-CAT 成績証（過去2年までの成績が有効） 7) JPT 成績証明書（過去2年までの成績が有効） 理学療法学科・看護学科は日本語能力試験（JLPT）N1 取得者 英語能力証明：英語能力に関する証明書（TOEIC [®] 、TOEFL、IELTS）等があれば提出してください。 （過去2年までの成績が有効）
<input type="checkbox"/>	6 推薦書（所定用紙）（ <u>原本</u> ）	出身校あるいは現在在籍している教育機関の推薦者が所定用紙に必要事項をすべて記入し、 <u>署名・捺印した書類を提出してください。</u> ※ <u>厳封すること、本人の代筆不可</u>
<input type="checkbox"/>	7 志望理由書（所定用紙）	本学所定用紙に本人が記入した書類を提出してください。（第2志望がある場合には同じように記入し提出）
<input type="checkbox"/>	8 小論文（所定用紙）	小論文については、p.11に記載しています。（第1希望のみ提出）
<input type="checkbox"/>	9 身元保証および経費支弁誓約書 （所定用紙）	本学所定用紙に身元保証人・経費支弁者が記入してください。 1) 身元保証人および経費支弁者が自筆で記入し、必ず署名・捺印をして提出してください。 2) 留学期間中の留学生に関するすべての事項（緊急連絡先などを含む）について、個人的に保証 することができる方（ <u>親族に限る</u> ） 3) 「経費支弁の引受経緯」、「申請者との関係および支弁方法」について、具体的にお書きください。 ※必ず日本語訳（または英訳）をつけてください。
<input type="checkbox"/>	10 住民票（ <u>原本</u> ）	市町村区役所で発行される原本を提出してください。 ※在留資格、在留期間等が記載されて、現住所と一致すること。
<input type="checkbox"/>	11 在留カードの <u>コピー</u> （A4サイズ）	在留カードの表と裏の両面をA4サイズで <u>コピー</u> して提出してください。
<input type="checkbox"/>	12 パスポートの <u>コピー</u> （A4サイズ）	出願時に有効なパスポートの氏名・国籍・顔写真がわかるページとビザのページをA4サイズで <u>コピー</u> して提出してください。
<input type="checkbox"/>	13 外国人留学生授業料減免申請書 （所定用紙） ※薬学部、福祉総合学部（理学療法学科）、看護学部は授業料減免制度適用不可	「外国人留学生授業料減免申請書（授業料30%減免）」の□にチェックをし、署名・捺印をして提出してください。 1) 毎月の仕送り額が9万円を超える者については、授業料減免を適用しません。 2) 在留資格「留学」の者を対象としています。 3) 「外国人留学生授業料減免制度申請書」の未提出や申請書に不備がある場合には、授業料減免を適用しないことがあります。 4) 週一回の学生証による在籍確認を怠った学生は、授業料減免の適用を取り消す場合があります。 5) 次年度以降については、年度ごとの授業料減免申請書を提出した者に対して審査をおこない、適用の可否を決定します。

注意事項	
1	状況に応じて出願書類以外の書類の提出を求める場合があります。
2	証明書の姓が現在と異なる場合は、戸籍抄本等を提出してください。
3	出願書類は、受験者が <u>自筆で記入</u> してください(「身元保証および経費支弁誓約書」は除く)。
4	提出書類等に虚偽の記載、または虚偽の申告等の事実があった場合には、入学許可を取り消す場合があります。
5	提出書類は原則返却しませんが、ただし、 <u>卒業証書等で再発行が不可能な書類(原本)を返却希望の場合は、「返却希望」と記載したメモを出願時に同封してください。</u>

▶ 出願手続

(1)受験票：出願者には、書類を受理し確認した後、受験票をインターネット出願サイトのマイページに掲載をします。

(2)出願書類(1～13 全て)を順番通りに並べて、必ず簡易書留速達で郵送してください(締切日必着)。

送付先：城西国際大学 入試課

〒283-8555 千葉県東金市求名(ぐみょう)1 番地

TEL0475-55-8855 (直通)

※提出した書類(一部の原本を除く)の変更・返還および入学検定料等の返還は認めません。

※インターネット出願は、出願登録期間の締切日当日正午までに WEB 上で入力・送信し、検定料の振込を完了してください。なお、振込が完了しないと志願票が印刷できないため、「出願書類提出期間」の締切日にご注意ください。

※窓口受付は、9時から16時までに千葉県東金キャンパスに限り、入試課に出願書類すべてを持参した場合に受け付けます。

※受験票は選考日の概ね3～4日前からインターネット申し込み確認画面からダウンロードが可能となります。受験票は必ず白紙の A4 用紙タテ方向で印刷(カラー、白黒どちらでも可)し、選考日に必ず持参してください。

※合格者は、入学手続締切日までに入学手続の書類を提出し、P.13～14の表の「入学手続締切日まで」の「納付額」を振り込んでください。

▶ 選考会場

■千葉県東金キャンパス 会場

【所在地】

〒283-8555 千葉県東金市求名(ぐみょう)1 番地

※選考会場は受験票で必ず確認してください。

▶ 選考方法

■薬学部

(1)書類審査(小論文の評価を含む)

(2)筆記試験 科学基礎テスト(数学 I、化学基礎、生物基礎から各2題、計6題の出題より4題を自由選択)

(3)面接

■福祉総合学部(福祉総合学科)

(1)書類審査(小論文の評価含む)

(2)面接

■福祉総合学部(理学療法学科)

(1)書類審査(小論文の評価を含む)

(2)基礎能力テスト(数学 I・化学基礎・生物基礎から各2題、計6題の出題より4題自由選択)

※解答は「マークシート方式」です。

HB または HB より濃い鉛筆・プラスチック消しゴムを必ず持参してください。

(3)面接

(1)～(3)の選考方法により、総合的に判定します。

■看護学部

(1)書類審査(小論文の評価を含む)

(2)基礎能力テスト(数学 I・化学基礎・生物基礎から各2題、計6題の出題より4題自由選択)

※解答は「マークシート方式」です。

HB または HB より濃い鉛筆・プラスチック消しゴムを必ず持参してください。

(3)面接

▶ **時間割**

■ **薬学部**

時間	10:40～11:25	昼休み	13:00～
項目	科学基礎テスト		面接

■ **福祉総合学部(福祉総合学科)**

※午前の部

内容	集合	面接
時間	10:20	10:40～

※午後の部

内容	集合	面接
時間	12:40	13:00～

■ **福祉総合学部(理学療法学科)**

時間	10:40～11:25	昼休み	13:00～
項目	基礎能力テスト		面接

■ **看護学部**

時間	10:40～11:25	昼休み	13:00～
項目	基礎能力テスト		面接

※選考当日は必ず受験票を持参してください。

※選考当日は、午前の部は10時20分までに、午後の部は12時40分までに指定された選考会場に入室してください。

※面接時間は受験票で確認してください。

※受験票を持参していない場合には、集合時間10分前までに入試課に申し出てください。

▶ 小論文

■薬学部 医療薬学科

以下の課題の中から1つを選び、1,000字以上1,200字以内でまとめてください。

課題1. 理想とする薬剤師像について自由に述べてください。

課題2. 医療の現場で自国の価値観と日本の価値観が異なった場合、どのような点に注意して価値観の違いを解決に導くかを述べてください。

■福祉総合学部 福祉総合学科

以下の課題の中から1つを選び、1,000字以上1,200字以内でまとめてください。

課題1. あなたの出身国や地域で起きている生活上の課題を一つ取り上げ、その内容を簡潔に説明してください。さらに、その課題の解決のために今後求められるであろう取り組みについて、あなたのアイデアを述べてください。

課題2. 日本の社会福祉についてあなたが持っているイメージを、具体的な例を挙げながら自由に述べてください。

課題3. 福祉総合学科で学んだことを、卒業後、社会人としてどのように活かしていきたいと考えますか。期待を含めてあなたの考えを述べてください。

■福祉総合学部 理学療法学科

以下の課題の中から1つを選び、1,000字以上1,200字以内でまとめてください。

課題1. パラリンピックの起源は1948年、医師ルードウィッヒ・グッドマン博士の提唱によって、ロンドン郊外のストーク・マンデビル病院内で開かれたアーチェリーの競技会であったとされています。第2次世界大戦で主に脊髄を損傷した兵士たちの、リハビリの一環として行われたこの大会は回を重ね、1952年に国際大会になりました。さらに1960年のローマ大会からはオリンピック開催国で、1988年のソウル大会からはオリンピックの直後に同じ場所で開催され、大会の名称が「パラリンピック」となりました。当初はリハビリテーションのためのスポーツだったパラリンピックですが、現在はアスリートによる競技スポーツへと発展しています。そこで、身体や精神に障害を持つ方がスポーツをする意義について、あなたの考えを具体的に述べてください。

課題2. 近年、子どもの体力低下が話題となっていますが、文部科学省が公表した2010年度の「体力・運動能力調査」によると、ここ近年の基礎的な運動能力は6～19歳の男女ともに向上してきていますが、体力がピークであった1985年と比べるとまだまだ低い状態であると報告されています。要因としては、室内遊びの増加による一日の活動量の減少、屋外で遊ぶ環境の減少などが考えられ、子どもの基礎的な運動能力の低下は、スポーツ活動によるスポーツ外傷やスポーツ障害の増加を引き起こすと考えられています。そこで、子供の体力低下とスポーツ障害の関係性について意見を述べ、スポーツ障害の予防の在り方についてあなたの意見をまとめて説明してください。

■看護学部 看護学科

以下の課題の中から1つを選び、800字以内でまとめてください。

課題1. 日本の看護師免許を取得したら、どのような活動をしたいか、具体的に述べてください。

課題2. 日本の看護教育で学びたいことを、具体的に述べてください。

▶ 合格発表

インターネット出願サイトより確認ができます。

(1) 合格結果は下記の手順で確認ができます。

1. 大学ホームページから【インターネット出願】専用サイトへアクセス。
2. インターネット出願サイトの「マイページ」にログイン(ログインには出願時に利用した「ログインID」とメールアドレスが必要です)
3. 「合否照会・通知書の印刷」ボタンをクリック
4. 「確認」ボタンをクリックすると、合否結果が表示されます。

(2) 合否については、上記の合否照会方法で確認してください。合否の理由等も含め電話やメールでのお問い合わせには、一切お答えできません。

(3) 合否照会は合格発表日の 17 時 00 分より確認ができます。

(4) 合格者のみ、合格発表日の 17 時 00 分より「合格通知書」「振込用紙」が印刷可能になります。インターネット出願サイトの「マイページ」にログインして印刷してください。

合格通知書・振込用紙の郵送はありませんので、注意してください。

● 選考にもれた者の中で第二希望を選択した者については、受験した試験結果を基に合否判定を実施し、合格発表します。

■ 配信期間

入学試験の合格通知日の 17 時 00 分から配信開始

インターネット出願サイト QR コード



▶ 入学手続

インターネット出願サイトのマイページより確認ができます。

(1) 合格発表日より合否照会のページの「振込用紙を発行する」から学費等納付金振込用紙をダウンロードして印刷してください。入学手続締切日までに指定口座に一括をして振込をしてください。期日までに手続きを完了しない者には、入学を許可しません。インターネットバンキングや ATM 等でご入金いただく際は、振込依頼書記載の番号および受験者氏名を必ず入力して振込をお願いいたします。期日までに手続きを完了しない者には、入学を許可しません。

(2) 入学手続き書類をインターネット出願サイトのマイページからダウンロードして印刷し、必要事項を記入してください。「各種送付書類用の宛名ラベル(大学宛)」をマイページよりダウンロードして提出書類を期日までに整え、角 2 封筒(A 4 サイズが折らないで入るサイズ)に貼り付け送付してください。

▶ 入学許可書

入学に必要な「入学許可書」の発行を受けるためには、「学費等納付金」の納付と「入学手続書類」の郵送を入学手続き締切日までに完了する必要があります。これらの手続きの完了が確認され次第、「入学許可書」をインターネット出願サイト「マイページ」にて発行します。手続き完了確認のため、「入学許可書」発行までにしばらく時間を要しますので、予めご了承ください。なお、入学手続き締切日までに手続きが完了されなかった場合は、「入学許可書」が発行されず、入学することができなくなりますので、入学手続き締切日には十分ご注意ください。「入学許可書」は、学生証と交換となりますので、入学式当日(又は大学からの指定日)に印刷の上、持参してください。

在留資格の更新・変更については、入学許可書を受領後、必ず下記にお問い合わせください。

城西国際大学 国際課: abroad@jiu.ac.jp

▶ 学費等納付金

■薬学部

区分 内訳		初年度			2年次以降(年額)
		入学手続時	10月(秋学期)	合計(年額)	
学費	入学金 (入学申込金)	400,000円		400,000円	
	授業料	715,000円	715,000円	1,430,000円	毎年同額を納入(2期分納)
	施設設備費		186,000円	186,000円	毎年666,000円を納入(2期分納)
	小計	1,115,000円	901,000円	2,016,000円	
諸会費	共済費	9,000円		9,000円	毎年同額を納入
	学友会費	5,000円		5,000円	毎年同額を納入
	同窓会入会金	10,000円		10,000円	6年次に10年会費40,000円を納入
	学会費	3,000円		3,000円	毎年同額を納入
	小計	27,000円		27,000円	
初年度納付額		1,142,000円	901,000円	2,043,000円	

2年次以降納付額	4月(春学期)	10月(秋学期)	合計(年額)
2年次～5年次	1,065,000円	1,048,000円	2,113,000円
6年次	1,105,000円	1,048,000円	2,153,000円

■福祉総合学部(福祉総合学科)

区分 内訳		初年度			2年次以降(年額)
		入学手続時	10月(秋学期)	合計(年額)	
学費	入学金 (入学申込金)	270,000円		270,000円	
	授業料 ^{*1}	400,000円	400,000円	800,000円	毎年同額を納入(2期分納)
	施設設備費		240,000円	240,000円	毎年300,000円を納入(2期分納)
	小計	670,000円	640,000円	1,310,000円	
諸会費	共済費	9,000円		9,000円	毎年同額を納入
	学友会費	5,000円		5,000円	毎年同額を納入
	同窓会入会金	10,000円		10,000円	4年次に10年会費40,000円を納入
	学会費	3,000円		3,000円	毎年同額を納入
	小計	27,000円		27,000円	
初年度納付額		697,000円	640,000円	1,337,000円	

2年次以降納付額	4月(春学期)	10月(秋学期)	合計(年額)
2年次～3年次	567,000円	550,000円	1,117,000円
4年次	607,000円	550,000円	1,157,000円

※入学申込金は、入学金に充当します。

※父母後援会費の入会金ならびに年会費を免除します。

■福祉総合学部(理学療法学科)

区分 内訳		初年度			2年次以降(年額)
		入学手続時	10月(秋学期)	合計(年額)	
学 費	入 学 金 (入学申込金)	270,000円		270,000円	
	授 業 料	450,000円	450,000円	900,000円	毎年同額を納入(2期分納)
	施 設 設 備 費		250,000円	250,000円	毎年450,000円を納入(2期分納)
	実 習 費	115,000円	115,000円	230,000円	毎年同額を納入(2期分納)
	小 計	835,000円	815,000円	1,650,000円	
諸 会 費	共 済 費	9,000円		9,000円	毎年同額を納入
	学 友 会 費	5,000円		5,000円	毎年同額を納入
	同窓会入会金	10,000円		10,000円	4年次に10年会費40,000円を納入
	学 会 費	3,000円		3,000円	毎年同額を納入
	小 計	27,000円		27,000円	
初年度納付額		862,000円	815,000円	1,677,000円	

2年次以降納付額	4月(春学期)	10月(秋学期)	合計(年額)
2年次~3年次	807,000円	790,000円	1,597,000円
4年次	847,000円	790,000円	1,637,000円

※入学申込金は、入学金に充当します。 ※父母後援会費の入会金ならびに年会費を免除します。

■看護学部

区分 内訳		初年度			2年次以降(年額)
		入学手続時	10月(秋学期)	合計(年額)	
学 費	入 学 金 (入学申込金)	270,000円		270,000円	
	授 業 料	500,000円	500,000円	1,000,000円	毎年同額を納入(2期分納)
	施 設 設 備 費		350,000円	350,000円	毎年同額を納入(2期分納)
	実 習 費	115,000円	115,000円	230,000円	毎年同額を納入(2期分納)
	小 計	885,000円	965,000円	1,850,000円	
諸 会 費	共 済 費	9,000円		9,000円	毎年同額を納入
	学 友 会 費	5,000円		5,000円	毎年同額を納入
	同窓会入会金	10,000円		10,000円	4年次に10年会費40,000円を納入
	学 会 費	3,000円		3,000円	毎年同額を納入
	小 計	27,000円		27,000円	
初年度納付額		912,000円	965,000円	1,877,000円	

2年次以降納付額	4月(春学期)	10月(秋学期)	合計(年額)
2年次~3年次	807,000円	790,000円	1,597,000円
4年次	847,000円	790,000円	1,637,000円

※入学申込金は、入学金に充当します。 ※父母後援会費の入会金ならびに年会費を免除します。

学費等納付金振込依頼書の納付締切日と発送予定時期

2年次以降	発送予定日	納付締切日
4月(春学期分)	4月1日	4月末日
10月(秋学期分)	10月1日	10月末日

※入学申込金は、入学金に充当します。

※父母後援会費の入会金ならびに年会費を免除します。

※1 福祉総合学部福祉総合学科は、出願時に授業料減免申請書を提出し、審査の結果、授業料減免制度適応者として採用された場合の納付金額は、授業料の30%を減免した金額となります。

※看護学部看護学科、福祉総合学部理学療法学科、薬学部医療薬学科は授業料減免制度適用不可

▶入学辞退

入学手続きをおこなった後に入学を辞退する場合には、2025年3月21日(金)午後3時までに入試課(TEL 0475-55-8855)まで必ず電話で申し出てください。本学所定の「入学辞退届」を送付します。

「入学辞退届」が届いたら、所定欄に記入・捺印のうえ、「入学許可書」を同封し必ず「書留」で返送(3月26日(水)必着)してください。

期限までに提出が確認された場合には、4月11日(金)に入学申込金以外の学費および諸会費(委託徴収)を返還します。

※期限以降に入学辞退届が届いた場合は、いかなる理由においても学費および諸会費を返還することができませんのでご注意ください。

アクセス路線図

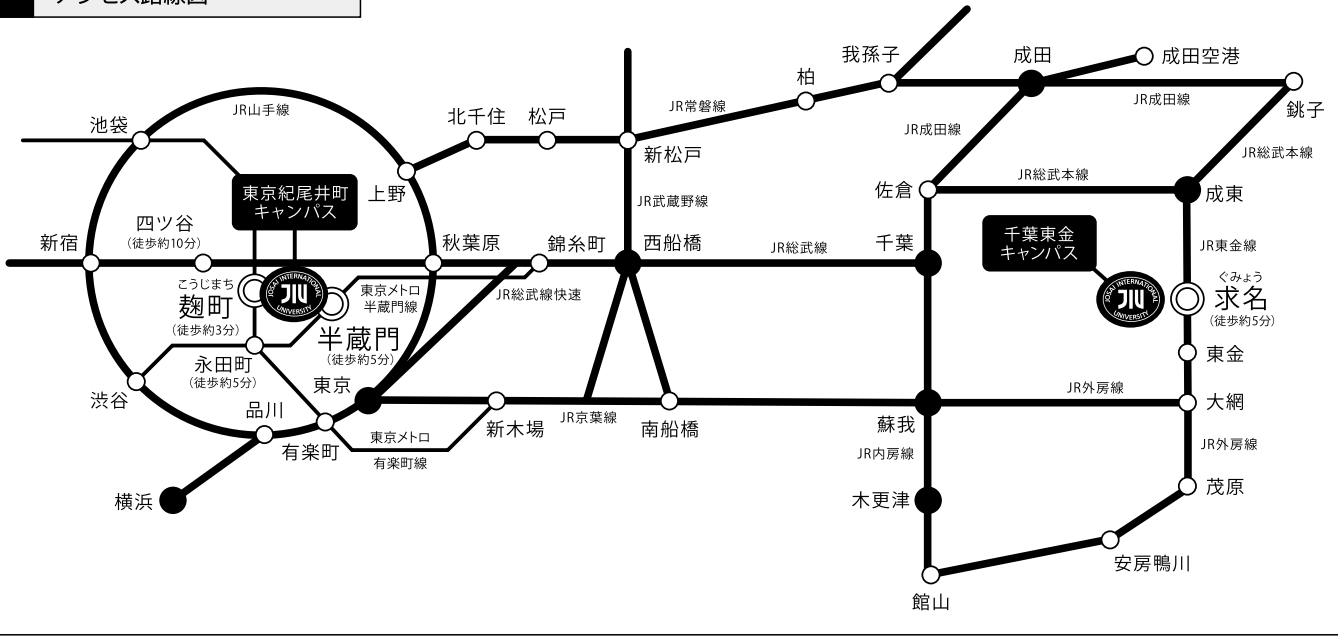

キャンパス周辺情報

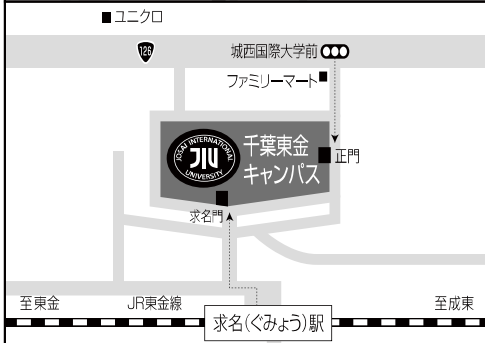

千葉東金キャンパス

- JR外房線 大網駅またはJR総武本線 成東駅乗り換え、JR東金線 求名(くみょう)駅下車徒歩5分
 - 千葉東金有料道路「東金インターチェンジ」直進、車で20分
- ※ 本学シャトルバスは利用できません。

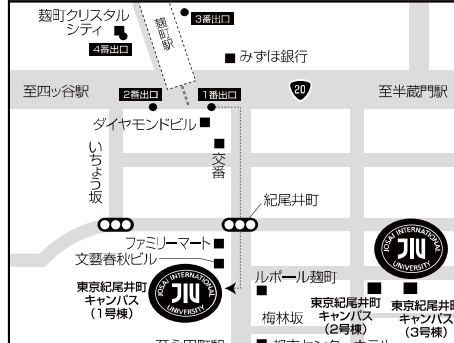
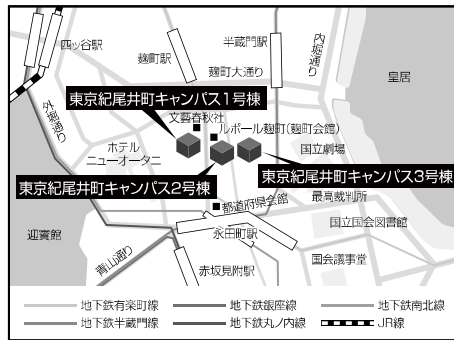

東京紀尾井町キャンパス

- (1号棟)
- 東京メトロ有楽町線 麹町駅1番出口より徒歩3分
 - 東京メトロ南北線 永田町駅9a番出口より徒歩5分
 - 東京メトロ丸の内線・銀座線 赤坂見附駅D出口より徒歩8分
 - JR中央線・総武線 四ツ谷駅より徒歩10分
- (2号棟)
- 東京メトロ半蔵門線 半蔵門駅1・6番出口より徒歩5分
 - 東京メトロ有楽町線 麹町駅1番出口より徒歩5分
- (3号棟)
- 東京メトロ半蔵門線 半蔵門駅1・6番出口より徒歩5分
 - 東京メトロ有楽町線 麹町駅1番出口より徒歩5分

千葉東金キャンパス建物配置図

